京城日報
夕刊
六月三十日（木）
發行所 京城府太平通一丁目 京城日報社

道知事會議開く

議場の空氣重々しく 展開さる緊急案件

時局重大の折柄總督、總監の訓示に十三長官何れも謹聽

けふ第一日終る

內外時局の重且大なる時に際し、半島の道知事會議はいよ〳〵三十日午前八時三十分より今井田政務總監統裁の下に總督府第一會議室に於て開催された。この朝晴れの會議に出席する[illegible]

內地に魁けて

十三道各知事

[illegible]

會議の幕は

適切有効なる

及び本府外局の各局部長並に官房その他各課長がそれ〴〵緊張の面持ちで個々と参集、兒玉政務課長及び今井田政務總監統裁で、今井田政務總監統裁の下に先づ宇垣總督の訓示あり、直ちに總督訓示に次いで政務總監の訓示に移り[illegible]

日程第二日目

[illegible]は會議を休み京城道部局の視察をなすことになつてゐる

救國濟民の途に此も官民の別なし

難局打開に邁進せよ

力を込めて宇垣總督訓示

茲に道知事會議を開きまして親しく各位の壯容に接して、朝鮮統治に關する所見を開披しまする共に、所懷を述ぶるを得ますることは、予の最も欣幸とする所であります

和衷協同と益尊皇報國

抑日韓併合の宏謨は、東洋の平和を永遠に確保し、內鮮一體となり融合親睦の實を舉げ、衆庶の康寧福祉を增進せんとするにあります。併合以來已に二十有餘年の星霜を閲し、歷代の統治當局者の努力に依り、諸般の制度は完備し各種施設は逐次整備せられ、治安の維持と福利の增進とに貢獻せるもの著しく、衆庶[illegible]

[illegible]を勵み生に勵んに、齊しく皇恩を浴び皇化に霑ひ來つたのであります[illegible]

緊張裡の道知事會議 第一日開く（寫眞○印宇垣總督 ×印今井田總監）

思想難局に教育の重責

現下世界の情勢を觀察致しまするに、經濟の不況深刻の度を加へ、今尚恢復の曙光を見難きのみならず、思想の混亂も亦甚だしく[illegible]

社會教化へ奮起を望む

[illegible]

農村の振興と勤儉力行

[illegible]

指示事項

內務局主管
▲神社及神祠に關する件
▲地方官公署員の非行防止に關する件
▲本府に對する下級公共團體の事業施設に關する件
▲地方公共團體の事業計畫に關する件

財務局主管
▲官有財產の管理及處分に關する件

殖產局主管
▲自作農地の設定に關する件
▲小作官の增設に關する件
▲棉作改良增殖に關する件
▲穀物檢査機關の整備に關する件
▲產業組合の指導監督に關する件
▲中小工業の助長發達に關する件
▲勞銀等の勤勞對策に關する件
▲家畜の助長に關する件

學務局主管
▲社會事業の獎勵に關する件

警務局主管
▲卒業生指導に關する件
▲學校體育の指導統制に關する件
▲社會教化施設の振興に關する件
▲私設社會事業團體の助成に關する件
▲災害に因る罹災民救助に關する件
▲民心の趨向察知並に之が取締に關する件
▲衛生思想の普及に關する件

山林部主管
▲火田耕作者に對する取締勵行に關する件
▲民有林の保護指導に關する件
▲外材輸入防遏に關する件

土地改良部主管
▲水利組合の指導監督に關する件
▲地方經濟の水利組合[illegible]に關する件

遞信局主管
▲電力統制方策の確立に關する件

救濟の全功へ完全な聯絡

[illegible]

滿洲在留同胞の保全策

[illegible]

皇恩の無窮 避難民感泣

[illegible]

官民一途國運の打開へ

[illegible]

昭和七年六月三十日
朝鮮總督 宇垣一成

秩父宮殿下 調査團御召

晩餐會を催させらる

【東京電話】聯盟調査團は四ヶ月にわたつて支那滿洲各地の調査を終へたる委員長リットン卿以下國際聯盟調査委員一行は來る四日入京するので秩父宮、同妃兩殿下には御慰勞の思召から七日午後七時卅分一行を赤坂離宮に召され同夜は高松宮、同妃兩殿下も御陪席晩餐會を催される旨御沙汰あらせられた

生活安定を目途に思想の統一を期せ

―時局に對する覺語は!!―

今井田總監訓示

[illegible]

不安世相に根本策

[illegible]

行財政の整理緊縮

[illegible]

施設事項の選擇

[illegible]

國產品の使用強制

[illegible]

（以下朝刊に續く）

WELCOME AND APPEAL TO LEAGUE COMMISSION OF ENQUIRY

The Government and people of Chosen feel highly honoured in having the exceptional privilege of welcoming each and every member of the League Commission of Enquiry, who are about to put the finishing touches to the arduous task entrusted to them. The work assigned to them has been both delicate and full of potential possibilities, the outcome of which may not only decide the fate of the Orient but of the world as well. The world is all keyed up to the last pitch, so a blunder at this stage would only help to ignite the bomb of world restlessness, thereby sealing the fate of civilisation. The gravity of the mission they have been asked to perform is keenly sensed by all who have the welfare of the world at heart.

Availing themselves of this opprtunity, brief though the Commission's stay in Seoul may be, the Government and people here, for the sake of peace in the Orient as well as that of the world, hope the Commission will leave no stone unturned to reveal to the whole world that the untoward incident in Manchuria had been occasioned not by a stable and recognized Government but by a disorderly and selfish organ headed by incompetent, headstrong young Chang, who had been fattening his pockets with the blood money squeezed out of his own countrymen as well as from Koreans residing there. The Commission having already been deluged with facts and figures concerning Manchuria, any attempt to reiterate them would only be redundant and would cause boredom, therefore, the people here would only request its indulgence to point out facts concerning Koreans, who by the sweat of their brows have helped to convert the Manchurian wilderness into a garden spot of the world. Though many thousands of Koreans had migrated to Manchuria before War Lord Chang Tso-lin came into power it was while he was at the height of his power that Koreans in increasing numbers moved across the border to eke out a bare existence there. Oppressed though they were, they persevered, but when his son gained the upper hand in Manchurian politics Koreans fared far worse than before. About a million Koreans all told migrated to Manchuria up to September last year and, save for those who have been and are enjoying protection in territories administered by the Japanese, all were small farmers dragging out a miserable existence at the mercy and pleasure of Chinese landlords. The torture and abuses which Koreans experienced in Manchuria under young Chang's régime were both appalling and heartrending, so much so, that it is inconceivable how any human-beings could have ever existed under such conditions. Under the cloak of civilization the nations of the world have been and are demanding that slavery be abolished, yet when the world learns the real truth it will realize that slavery under Chang's rule had actually existed in Manchuria—Koreans having been the victims. To avoid existing under such adverse conditions Chinese from all parts of China have, since the advent of the Japanese régime, immigrated here and have enjoyed freedom of travel and the right to compete with Korean labour in this peninsula, those enjoying such privileges ranging annually between sixty and eighty thousand depending on the economic situation here. Unlike Koreans in Manchuria hordes of Chinese who came here were transients instead of permanent settlers in consequence of which they took more out of this country than they left behind.

Japan proper has many justifiable reasons for having been dragged into the Manchurian imbroglio, and as Chosen is a part of the Japanese Empire, she rightly is entitled to a voice in the trend of affairs in the "Balkans of the East." Chosen like Japan is a mountainous country having an area of about 84,000 square miles. Her population according to the last census was estimated at 20 million which means an average density of 1,351 per square *ri* (a *ri* being equivalent to 2.4 square miles). As practically 80 per cent of the people are engaged in agriculture it is quite plain that this part of the Japanese Empire is also too crowded. Koreans being Japanese subjects they, too, are barred from immigrating to lands which could well afford to accommodate them. Being thus excluded it is only logical that the surplus population should be given an outlet into Manchuria.

Insignificant though our appeal may be, it is earnestly hoped that this state of affairs will bring home to the members of the Commission the seriousness of the situation, which calls for prompt and decisive action for the relief of suffering humanity in this remote part of the world. As economic stability depends on the food problem it is most urgent that the teeming millions of Japanese and Koreans should have the right to exist. Man is contented when his stomach is full, but when he is hungry he is far more furious than the wildest of beasts. As the Commission will speeding toward the metropolis it is hoped it will bear in mind that Japan's place in the comity of nations depends upon how she is treated by other nations.

見よ！歷史的光景 明朝調査團入城

―リットン卿初め各國委員 日本參與員卅五名の一行―

恰も壽府の一縮圖

明七月一日朝來鮮の調査團一行は

委員長 リットン卿（英）
委員 アルドロヴァンディ伯（伊）
同 クローデル氏（佛）
同 マッコイ氏夫妻（米）
同 シュネー氏（獨）
同 ハース氏夫妻（佛）
同 ヤング氏夫妻（米）
同 デネリー（佛）
同 ブレークスリー（米）
同 シャレール（伊）
同 ジョヴレー（佛）
同 ビッドル（米）
同 アスター（英）

他にボーイ二人の計十八氏である、なほ日本側は參與員吉田伊三郎氏以下十七氏で合計三十五氏であると

總督主催の招宴に臨み一泊 二日午前八時三十分京城驛發一路東上の豫定である

奉天出發

【奉天電話】聯盟調査團一行は三十日午前十一時奉天驛發列車で京城に向つた

朝鮮の印象把握は朝から朝へ

日の廻る一行の豫定 問題の東京へ 二日朝出發

國際聯盟支那調査團一行の來鮮日程は三十日正午本府着電により次の如く發表された

七月一日 午前七時五十分京城驛着列車で入城直ちに朝鮮ホテルに入り午前中本府に總督、總監を訪問の後ホテルに於て晝食、午後は自由行動となつて居り一部はゴルフテニス等の運動をなすが大部分は李王職博物館を見て宙合樓でお茶の接待を受け博文、南山公園を經てホテル[illegible]に歸着する。同夜龍山總督官邸に於ける宇垣[illegible]

あすの天氣（1）

豫報 曇一時晴

[illegible]

すき燒 鳥料理 水炊
本町三喜樂館横 喜久家

本町二丁目 特價大賣出
七月一日から十五日まで
本町內各店競テ原價切ツテノ
空前の大安賣
本町二丁目繁榮會

視聴を集めて―全州土木事件公判
牧野辯護士の熱論
傍聴席は溢れる

閑田事件を導火線とした全鮮的土木談合事件の火の手は益々擴がりつゝある折柄、全州土木談合事件の第一回公判が卅日午前十時から京城覆審法院第一號法廷で金永述判長係、□井、金子、小松、野村四陪席判事、河村檢事立會の上開廷されたが、この日公判廷に全州から押し寄せた約七十名の傍聴者を初め法學專門學校生徒その他辯護士等一般傍聴者意外に溢れてゐた、斯くて定刻十時傍聴者起立の中に金永述判長以下各陪席判事が着席、辯護士界の重鎭である牧野良三氏の上告趣意の辯論に入つたが、音々朗々と雄辯に打たれ廷内は寂として聲なく二時間に亘る辯論は人々を感動せしめた

協定を認めて金の授受は認めぬ
名論……種々なる例を引用し
法の精神を説く

牧野辯護士の辯論要旨は——昨年七月大邱土木談合事件には談合罪判決で問題をまで判決を下されたが、業界の爲めに協定所謂談合行爲を認めながら協定金所謂談合金の授受は認めないといふ判決を下されてゐるが此の點に於て或る缺陷を見出すものがある、法は生きたものでなければならない、高等法院昨年の

判例は 協定は認めると云ふことは實に大膽な注目すべき判決である

と述べ、判決の内容に觸及し重大なる缺陷を指摘し昨年の高等法院の判例の缺陷は我々辯護人の材料不備と理由説明の不完全に依つて缺陷ある判例が出來たものである

と前提し

競爭入札とは如何なるものかを説明し注文者一人の利益のため數十名の請負人が血みどろに爭ひその結果不正なる工事の出現することは火を見るより明かである。その結果が如何になるともそれは我々法律の知る處にあらずと云ふべきではあるまい。例へば一千萬の豫定價格に對し十二萬圓で入札しそこに八萬圓の開きが出來て完全な工事の出來る理由はない、所謂この點止しき協定に依つて入札者談合することは當然なことであり又法もこれを認めてゐるが、談合金は一錢一厘たりとも授受すべからずと云ふことは、これ位無理解なことはない、それなれば注文者に對しても豫定價格を無視すべからずと言はなければならぬ所謂高等法院の判例は息子に宿借は譲るが印鑑は譲らないといふことになるのであるから子は我々に迷惑をするそこで印鑑まで與へて責任をもたせたなられば責任を感ずるであらう

と協定金問題を論じ次いで上告趣意を五項目に分つて述べると同時に高等法院の判決及判例を讀みながらその一項目一句に就いて解釋を加へ或は

論難 し之に對し『賭博に非ずの』項目を引用し或は取引所の取引などからナポレオンが取引所を中止せしめよといつた時大藏大臣であつた者が『卿がセーヌ河の水を碗桶に入れて取りに來たその時も一杯один』と云つた時明日持參すると云つたそれに對しナポレオンは豈ゲへないと云つたそれは河の流れが目に見ゆるから取引所は目に見ゆぬ財界の流れがあるからよい』と云つた等の例を引いて述べ談合金とは何ぞやと一般社會に認識せしめないからかやうなことになる取引所の如くにその作用を認識せしめねばならぬ、談合金の性質は保險金の如きものである高等法院で認められた判例の主旨を値得せず五十人も七十人も引ばつて獄にぶち込み一年も二年も入れて置いて財界を擾亂するのは法の精神を知らぬ者であると熱辯を振ひ我々は決して被告や不正談合を擁護する爲めに來たものでないよろしく本件の上告を受理され我々の言はんとすることを聞いて頂きたいと結び十一時五十五分約二時間に亘る大辯論をなし休憩した

犯罪事實

被告武田德一、伊丹民一郎、富田理七、田中米三郎、山城慶一郎、安達保夫、村上嘉吉は孰れも土木請負に從事し曾又は親より自己其の主人又は父が土木工事に指名せらるゝことあるを奇貨とし談合を爲し當該係官を訪問し財產上不法の利益を得んと企て昭和四年五月全羅北道に於て南原、茂朱間道路改修工事を指名競爭入札の方法に依り請負に付するにあたり被告等全州牧野方に會合して談合し、落札者を定めて工事百圓の談合金を申出でゝる伊丹を落札人として落札者と定めて一萬四千三百五十四圓に入札せしめたる外、同年五月全北井邑高敞間道路改修工事、同年七月全北全州井邑群山中杓間築堤工事、同年八月京城、大浦線勝石橋外二、修繕工事、同月全州鑛水線盤浦橋外一、修繕工事、同九月南原求禮間道路工事、昭和九年二月南原、求禮道路工事、同四月南原、金堤道路改修工事外一件の米合をなし第一審全州地方法院第二審大邱覆審法院に於て富田理七を懲役八月山城慶一郎を六月田中米三郎を五月安達保夫、村上嘉吉を各四月武田德一、伊丹民一郎を二月に富田、山城、田中、安達、村上は二ヶ年の執行猶豫となつたものである

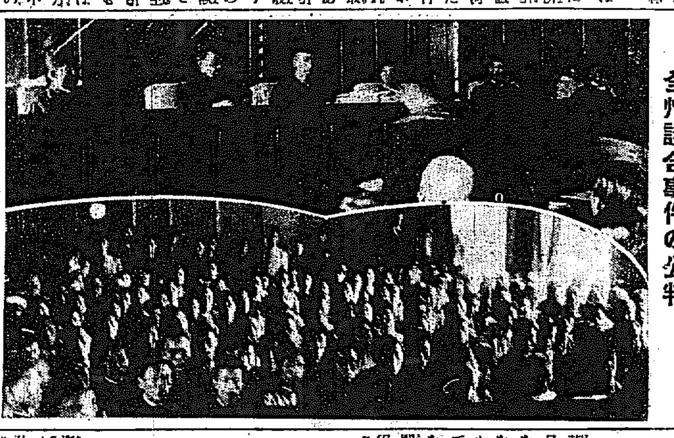

全州談合事件の公判

打球の妙味
ベビーゴルフ

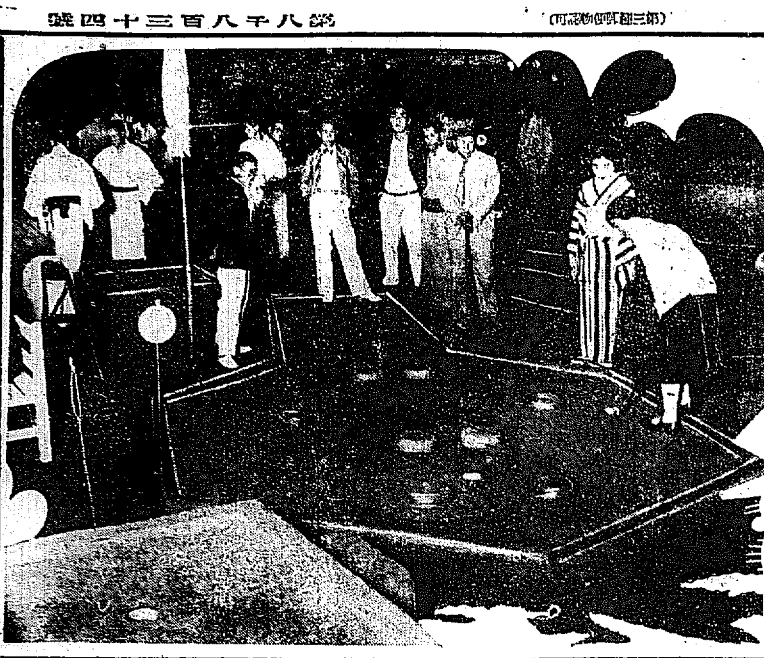

芝生一寸もない小さなボールが固い砂地をコロ〳〵と轉がつて枠に當つたかと思ふとクツシヨンしてポトリとホールに入つた『あゝフロツク』ワン、ポデイツクで入れて得意顔の相手に頭次お飛ぶ……まことベビーゴルフなるものはお爺さんお婆さんから見ればステツキのたりそこないか、そこがそれベビーゴルフたる所以でやり出すと止められない面白さがあるらしい、そのひのやうな棒を振つて他愛もない遊びをすると笑ふかもしれな毛に倚つまらない論議はさておいてこの頃京城の如く夏の一夜笑ひを聴いて果人混雜の中でクラブを握るのもよろし かるべく日除の大傘け閉ぢても、こゝにけ『夜ひらく』華やかさが一げいだ……ホンニベビーゴルフにて體操にけ毎日毎夜暑さも厭はずこのゴルフ場に入來するもの少くも三百人に及ぶといふから凄い

われ等の選手達
けふ羅府に向ふ
後續部隊七十五名帝都出發

【東京電話】青年日本の興望を負ひ先發選手團のあとをうけてローサンゼルスの國際オリムピック競技にめざして出發するオリムピツク派遣第二軍、水泳の女子選手、水球、跳込み、ホツケー、馬術、レスリング、體操、ボートの各選手約七十五名に役員を加へて一行百四名の精鋭、平沼團長に引率されて初夏の日ざしもやうやく烈しい三十日午前九時明治神宮參拜、靖國の前館を詣めたるのも同十時半丸ビル前の大廣場に集合、同九十分戸山學校の軍樂隊を先頭に榮ある秩父宮殿下御下賜

歡呼の嵐に送られて

の日章旗を奉掲した國旗が捧持し、宮城前に進みて東京驛前に向つた、午後三時横濱の埠頭に向つた、君が代を合唱し、さらに平沼團長の發聲で萬歳を三唱して東京驛に向ひ午後零時三十分嵐のような歡呼に送られて東洋驛に向かひ横濱埠頭を眺する萬歳聲裡に洋丸に乘船埠頭を唯一路ロサンゼルスへにはなやかに一路ロサンゼルスへ向け出帆だつた

女學校専門の賊
培花高女で捕はる

二十九日午前九時頃、府內體府町培花女學校寄宿舍に男が忍び込んで物色してゐるところを同校小使李重根、李齊順の兩人が發見、犯人は逃げ三無二無に垣根を破つて逃走したのを追跡、遂に體府洞道路で大路頭の末捕りおさへ所轄鍾路署に突き出した、犯人は不審生れ住所不定金錫順(三〇)として去年十二月金浦刑務所を出た前科三犯の曲者で

困つた現象
偽金の洪水
あちこちに現はる

朝鮮全道における偽造補助貨の流通は近來著しく增加し、當局をして唖然たらしめてゐるが、かく多數發見せらるゝに拘らず、未だにその本據をつくことも出來ず、犯行は依然巧妙にその筋の目を晦まして行はれてゐるもの〻如くである、お此目で依然を待探する暗けやがて經ての金融界に多大の支障を來すと不安を憲するであらうと殿から不安の目を以て見られるに至つた

最近京城を中心とする京畿道内に發見された偽造補助貨の主なるものを掲ぐれば左の如き有樣である

▲府內南山町東本願寺別院では二十三日午後三時頃布施金の中からコロリと五十錢偽造貨が現れ坊さんはこの客さにお徑の兵團をさせられたが、入手先は不明である

▲府內漢江通三谷商品店田中取作方の二十一日賣上金中から偽造五十錢が發見されたが入手先は不明

▲京畿道漣川郡々內面車灘里三四の支那パンヤ馬思先方に二十四日午後八時頃一見二十五錢位ソバカスのある鮮人男が五十錢銀貨を以てパン五錢を買ひ四十五錢の釣錢を持つて立去つたがこの銀貨が偽物と翌日になつて發見したとはウカツ千萬―

▲仁川府宮町三八加藤精米所店員中村一郎(二五)が廿五日人夫賃の支拂の際一枚の偽造五十錢を發見したが入手先は不明

▲府內蓬萊町五大塚商店の受賞金中から五十錢一個發見これ亦入手先不明

▲仁川府新町二三ミナト自動車部から十九日安田銀行支店に預金を行つたが、この預金中に五十錢二枚を發見した自動車部では入手先が判らぬと云ふ

▲二十日京城府東町四丁目西菜銀行出張所に新町一三浜島乙次が入金に行つたが、その中に偽造

五十錢二枚あるを發見した桃園氏は何處から入手したか知らぬと云ふ、預金が一圓減つたわけ

▲府內馬場洞一二六山崎京左衛門の所持金中から五十錢一個發見した、十九日前十時頃出でたとその中に偽造五十錢が一個混つてゐた、この客さにと係官組の悪ぶる

▲京畿道富川郡多朱面長官(四〇)邪龍仁(二一)は廿二日野外食堂の計算をして見ると雨から鼠り、さて計算して見ると

▲仁川府龍岡町一米錢商李元允方の廿三日賣上中五十錢一個を發見したが入手先は不明

▲十八日京畿爆研所内の出札係がその日の收納計算中十錢の偽造補助貨を發見した、勿論罪のことゝて入手先不明

▲廿四日仁川內里郵便所に入金に來た同里孔顯實金忠南の所持金の中から十錢偽造貨を發見したが、これ亦出所不明

故佐藤看護長
けふ遺骨還る

間島に於て東東第五越境部隊に屬し名譽の戰死をした龍山步兵第七十八聯隊佐藤看護長の遺骨は三十日午前九時十分京城驛着列車で歸隊に到着した、驛頭には川島軍司令官以下軍部關係井上府尹以下官民多數の盛んな出迎へがあつた

昇格と昇給
鐵道局員の喜び

千九百四の事蹟に達してゐるが、犯人搜査の手掛りとなるべき遺留品なく、捜査困難を來し、たゞ附近に遺された指紋を唯一の頼りに東大門署では田中司法主任はじめ司法刑事は總出して搜査を行つてゐる

鐵道局定期昇格は三十日附局報を以て發表されたが鐵道局手以上(判任官及び同待遇)の昇給二百七十九名、雇より任官したもの六十六名、雇以下の昇給一千二百九十一

金燦の判決
懲役十年を言渡

朝鮮第一次共産黨運動者金燦(金洛俊)にかゝる治安維持法違反の判決は卅日午前十時京城地方法院で京城法院で判決は卅日午前十時同法院で末永判事より左の如く言渡しがあり被告は直に服罪した

懲役十年　金洛俊

未決拘留二百五十日通算

湖南線で
飛込み自殺

廿九日午後八時頃湖南線豆溪・連山間を第三百三十一列車が進行中四十歳位の朝鮮人男が飛び込み顔面を打ち腹部を轢斷し即死した、同人は乞食風で住所氏名は取調べ中なお不明で死體は附近驛舍に引渡した

楡樹城占據
抵抗の賊を潰滅

某所着電によれば騎兵第三旅團は廿七日午後楡樹城の匪賊を攻擊しこれを完全に占據した、匪は楡樹東方を流れる河を渡つて逃走せんとしたが、我軍の急擊にあひ河中にて非常なる苦戰をなし多大の損害をうけた、我に損害なく、この戰鬪の結果同地附近にあつた反吉林軍は約五千名の多數であると判明し城內には郭占海、宮長海、姚秉乾の首腦部のあつたことが判明した

呼海線に
敵影なし

某所着電によれば馬占山軍主力は綏化附近に移り呼海線に大なる敵兵を見ざるやうになつた

件坪里で
百名の賊擊破

朝鮮軍司令部發表、扇子部東北依蘭派遣隊は廿八日件坪里附近で匪賊百名と遭遇し交戰三十分の後これを森林中に潰走せしめた、我軍に損害なし

チチハル東方約八十キロの林甸に廿七日兵匪約一千名あばれたの報に接し西部隊は石關賊の騎兵隊を同地に向けしめ林甸を占領した

談合事件
第四次送局
本町署から九名

本町署における土木談合事件の第四次送局は一件書類とともに送られる者八名の土木業者、これに恐喝罪に問はれんとする某新聞記者關田三五郎(假名)の九名で例により銀貨その他の無言の見送りなうけて力なく自動車で檢事局に向つた

取調べた結果二十一月頃府內各女學校寄宿舍に投票所を幸として忍び込んで盗みを働いたこと判明自白しただけで女子師範學校に一回、大東高等女學校寄宿舍に二回、國際圖書館知事寄宿舍に二回も侵入窃盗を働いてゐる

強盗未だ捕らず
被害額千九百餘圓
東大門署躍起となる

既報二十九日午前一時頃府外下往十里七九番地典當舖張東澳方に押し入つた三人組強盗被害額についてその後取調べの結果現金六十圓外質物として預つてゐた貴金屬傭時計等

名、傭人より月給雇員に昇給したもの九名で合計一千六百四十五名

驅逐隊鎭海へ

【仁川】小月尾沖に碇泊中だつた第廿八驅逐隊の各艦は卅日午前九時拔錨鎭海に向け歸航の途についた

米若來る
一日から演藝館

浪曲界の大御所擬々木米若は本町二丁目イトウ商會開店十周年記念記念日配を兼ね開店の招聘で卅日午前入城、同夜イトウ商會階上にて開店祝賀會に臨み、一、二、三の三日間演藝館に出演、初日の顔物は天野屋利兵衛、吉田御殿の二席に決定した、なほ主催者としては特別サービスとして地方からの來觀者のため會場から京城驛まで自動車で無料送迎するさうである

平壤から京城へ
戰傷者來る

平壤衛戍病院に入院中の生田目軍曹以下四名の戰傷患者は三十日午

珍らしい掘出しもの
高麗時代の釜二個

【平壤電話】平安南道江東郡三登面鳳儀里西部崔龍吉方で去る二十一日溝渠築造中地下から古代型の鐵釜二個を發掘、二十日近隣警察に送つて來た、この釜は今より六、七百年前高麗時代の支那人官衙當時のものらしい

昭和美粧院
明治町に移轉
サービス改善

府內黃金町で營業中であつた昭和美粧院松本トミさんは今度明治町一丁目九九ノ九番地に移轉し、東京から一流の美容技師数名を招聘し入浴室を設ける等サービスに大改善を加へ七月一日から開業すると

蓄音機祭

京城蓄音機商行會では一日京城府廳で蓄音機發明誕生五十五周年記念祭を舉行、二日午後七時半から京城公會堂で無料演奏會を開き入場者にはコロムビア、ビクター蓄音機一臺を景品として進呈する由

京城・三越 ギヤラリー

多田毅三氏 告別洋画展覽會

一日より三日まで

菓子とアイスクリーム　大和軒

第拾七回決算公告（昭和七年五月卅一日現在）

貸借對照表

京城家畜株式會社

婦人子供のみもの ツルチユク

タンスは津村　各種嫁資、各種家具御取次　京城府本町四丁目（郵便所前）　津村タンス店　電話本局二六七〇番

諸印彫刻　京城府本町一丁目　千代田號　電話本局九八七番　振替京城九八七番

岩永小兒科　入院　完備　京城府永樂町二丁目大通　電話本局三一一三番

商品券高價買入　三中井　平田　丁子屋　三越

◎御婦人御子供樣向き中元贈答品は
森永コーヒーシロツプ
◎壹本六十五錢御買上げ毎に自慢の焙茶壹本進呈
◎各店商品券高價買入
京城府本町五丁目三六　清元園茶舖　電話本局一〇〇七番

御買物金二圓毎に福引券贈呈（五十錢毎に福引補助券進呈）

中元福引大賣出し

商品券　福引券付　各支店共通

一日より、十五日まで　中元の御買物は丁子屋へ

特等三重桐タンス大福引以下十等迄洩れなく特撰景品贈呈いたします

ゆかた大會

特撰ゆかた一萬反大奉仕……二階

御自用に、御贈答用に、御仕着せ用に最も八方向で御徳な特撰新柄ゆかた豐富に取揃へオール大特價提供

中元用　半襟小物賣出し

中元用　モス着尺、夏銘仙賣出し

コドモ服大特賣……三階

富士絹コドモ服大特價、ボイルコドモ服特賣　◎家庭婦人服特價賣出し

……岐阜提灯賣出し……

……京すだれ賣出し……

……コドモ雜貨三種特賣……

下衣、ズロース、靴下廉賣

新型　海水浴用品賣出し

食料品五種特賣
タオル製品五種特賣
……三階特賣場

中元御贈答品賣出し

新粧で氣の利いた品各階どの賣場にも豐富に充溢

商品券は……一階　食料品は……一階
洋雜貨は……一階　ゆかたは……二階
呉服半襟……二階　コドモ服……三階

御贈答品の御撰定はぜひ丁子屋に御用命下さい

優良國產品として大好評のカツピー化粧品宣傳賣出し
マネキン孃說明
一階にて、不二マネキンクラブ、一木吟子孃が出張して說明申上げます

高級香水付（一圓以上一瓶宛贈呈）婦人扇子特賣……一階

丁子屋　―京城―

情緒細やかに涼味を呼ぶ
優雅な岐阜提燈のほの明り

昨今店頭を飾り賑はして居る岐阜提燈は昔の情緒をそのまゝに、現代人の心にあわくも殘つて居る懷古的な趣味を滿して吳れるでせう。夏の夜軒端に吊されて納涼にも世間噺しにも一入の興趣を添へることでせう。兎に角現代離れのした納涼の具として而かも現代人に喜ばれてゐる愛すべき優雅なものの一つですさて岐阜提燈はその名の通り岐阜地方の名產で近年は盛んに海外にも輸出せられてなかく盛價を示めて居る

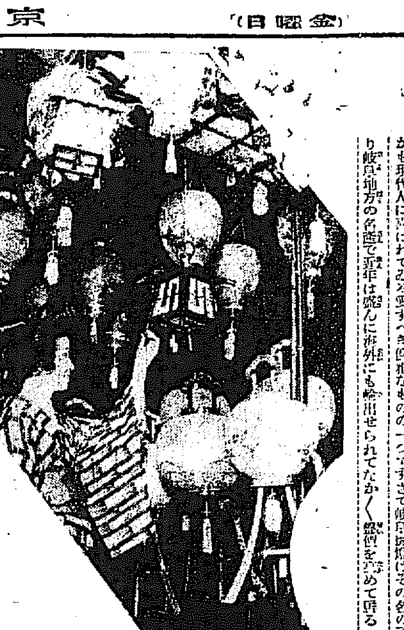

岐阜提燈にも、洗朱、黑、金銀製地と中々

種類 が多く特殊の技巧を上、蒔繪などがある。繪附りのものもあるが何んと云つても紙貼りのもの〻方が本格的である。し、情緒的にも夏の夜に相應しくてい〻、あの雁皮とか云ふ薄くて美しい紙に草花などの涼しげな繪模樣を描き

金色 の金具を打ち、優雅な房などを垂れ色々と技巧など凝して居る。型は大低提燈型だがこの頃丸型の風變りのものも出來てちよつと珍らしい。內地では專ら納涼に用ひられるが朝鮮では多く盆提燈として用ひられるのも土地

特有 の風習上の關係であらう。値段は六十錢位から一圓五十錢位までが普通であるやうだ

將來の方針を考へてやる
職業指導の進路『木工作業』觀
西大門小學校　村岡訓導談

小學高學年には職業科が設けられてある。それには園藝と工業の二科があつて前者は校外の實習地に於て實習が行はれ工業としては一週間六時間の內一時間は工業大意とし他の時間は木工が教授せられる村岡訓導は木工について左の如く語る

此の學科は他のものに比して生徒の個性がよく現はれる。材料の加

製作品 の組合せに於ても緻密な者と粗雜なもの幾頓なものとくずくする者それらは製作工程或は出來上りの品についても判然として現はされる私は此の子供の性質を見て幾分でもその缺點は矯正してやりたいと思ふ。一年では洋服かけ、花台摩取り硯箱等を作り二年では煙草盆洋杖立て神棚、座机、角火鉢等を作る。その材料は生徒が購入し

器具は 學校の備品を貸すことにして居る。生徒も此の學科には非大の興味を持ち授業時間の終るのを嘆ずる位で課外に自發的に殘つてやる者も多い私は生徒の希望によつて又實際學科を修得してゐる內に將來進むべき道を定めてやり度いと思ふそして手取り早くそれには入れる樣に基礎を作りすぐ役に立つ樣にといふのが私の

主眼點 である、（寫眞は同校生徒の木工作業）

夏・海の誘惑
元山が東の王者なら仁川は西の王者
月尾島一帶の海水浴場（2）

海水浴場として東の王者が元山ならば西の王者は仁川であらう、潮のみちひきの差三十三尺、潮流激しく海底はいはゆる『ガタ』で天然はあまり海水浴場に適しないものがある、けど、その代りあの月尾島一帶に『ホテル』『潮湯』『プール』など人工の設備を整へてその缺點を補ひ殊に仁川と月尾島をつなぐ立派な突堤が出來てから交通も至便となり、夏期鐵道局も往復一圓の大割引で客を呼ぶので每日京城から一日の清遊に出掛ける人が夥しい月尾島行のバスは仁川驛海水浴場行の停留場前から月尾島まで一人十錢、本町から

往復 二十五錢で、潮湯入浴料は二十錢・入ればホテル階上のホールで休憩が出來る、なほゆつくり消夏の氣を養ひたい向はホテルに貸席もあり、氣の利いた宿泊の設備もあるからこれを利用するがよい、海水浴場は女、子供にも

安心 の出來る安全區域が設けてある、また暑中休暇中には海岸に臨海學校が設けられ虛弱な學童に元氣を吹き込み、附近には遊園地會社の許可を得ればキャンピングが營まれるのでこの邊には賑やかな若者のテント村が出現する

人體吸虫病の豫防に就て（八）
京城帝大醫學部教授　小林晴治郎氏

肺ヂストマにおきましては、マメタニシおよび魚が分布が一つの條件ではありませうが、これが主なる原因とはいへない。而もこれ等の居る場所は非常に廣く各地に自然に分布してをり、これを吾々が失くしてしまふことは困難である然し主なる流行の原因は生魚を人間が食ふことが原因であるらしいそれであるから、まづ魚を生で食ふことをやめる。肺ヂストマの場合においては、カハミナと蟹とが一緒に棲んで居ることが一つの重要な流行原因であるがその他に蟹を生で食ふことが重要な一つの原因である蟹を生で食はなければならぬといふ必要はないから、多少の不便があつても蟹を生で食はないやうにする。（朝鮮總督府は生で食はないことを獎勵するよりも、もう少し徹底して、この二種類、蟹の採取を規則で禁止して居ります）これは今更賞傳しなくてもい〻が、その人爲の原因を除くことが流行を除くことになるのであります

まづこれで一通り吸虫病の豫防方法としては濟んだ事になりますので、この邊で總括してもい〻のであります。然しもう一つ、これでは流行の主なる原因をなくしたのみなのであつて患者を絕滅させる方法とはならぬ。どれにおきましても天然の方は殘つて居るのでありますそれでありますから住血吸虫の場合でも牛を馬に替へても、外に矢張り原因が殘つて居ます。牛を馬にしても、少くも住血吸虫病は山梨縣位の流行はある譯であります。次に肺ヂストマ病においても日本內地の或地方程の流行がなくなればとて、例へば岡山縣に住所の殆んど全部が感染して居るといふそれ程のひどい事はなくなるとも、大體支那の大部分に見らる〻程度の患者は矢張り出來る。肺ヂストマ病では、蟹を生で食ふことの稀な日本內地にも支那にも多少の肺ヂストマ患者があります

果物の水加減
水が多過ぎると味養分を失ふ

果物類の美味は主として其の含む糖水、有機酸、揮發性油類によるものであります、それに加里とかカルシウムとかの無機質及びビタミンなどを合せて含んでゐるので果物類を食べるといふ事は榮養上の種々な缺陷を矯正する特質を持つてゐる血液を清新にするといふ特効を持つてゐます。しかし之等のもの〻は水の中に付けると極めて容易く溶け去つてしまふ性質のものですからそれを忘れない樣にしなければなりません、例へば果物の皮を取つて小切れとして鉢水に漬けて客に出す時などでも可成切りを大きくする事や鉢の水を出來るだけ少くする樣にせねばなりません、さもしないと美味も榮養もなくなります、果物の中にあるオキシダーゼの作用によつて切口の變色するのを避ける爲に空氣を遮斷する方法としての鉢水であるから常に留意されたいのであります

紙上病院
視力減退

問 本年十四歲中學二年在學中の長兒、小學在學中は視力正しかりしに中學入學後昨年四月視力檢査の際左眼〇、六右眼〇、七と診斷せられ更に本年四月二十日檢査の結果左眼〇、三右眼〇、三と示され近眼の事狀を生じて居ます、右の如く視力減退が增進したならば憂ふべき結果を招くこと〻案じて居ます、今の內に眼鏡を使用すべきでせうか、又視力減退防止の簡易にして日常行ひ得べき適當の療法御教示願ひます（和泉）

答 城大病院　早野龍三

初生兒の眼球は小さくて殆んど其全部が遠視眼の狀態にありますが身體の發育に伴ひ眼球も亦漸く大きくなり遠視眼の程度を始めて正視眼となり或るものに於ては更に延長して近視眼となるものもあつて小學生中には近視が少いが中學生になると近視が多くなつて來ます、あなたの子供達もそれで視力が段々惡くなつて來たんでせう。良い近視は餘り進行しませんが惡い近視は進行するのみでなく網膜出血硝子體溷濁、內障等の作用で全網膜剝離等の恐ろしい合併症を起しますから輕い間に豫防する必要があります

適度の眼鏡は視力を改良するのみでなく近視の進行を防ぎますから今の中に適度の眼鏡をかける樣にした方がよいでせう

豫防法としては讀書、寫字、裁縫等に際し姿勢を正しくし眼と書物の距離は30糎以上とし光は左上方よりこれを受ける樣にし充分明るい處のものを選擇し餘り暗い處で細字を讀まん樣に又餘り長時間連續して讀書をしない樣に注意させたならよからうと思ひます何にせよ近視進行防止の最も大切なる事は身體を强壯にするにあり

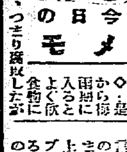

今日のメモ

◇…是から梅雨期に入るとよく飲食物に黴が生じる、つまり腐敗したのですがそれを知らずに召上ると中毒を起したり、傳染病の媒介になつたりしますから注意を要します、腐敗し易い食物としては豆腐、牛乳、生卵、大根下し、納豆、刺身、そば、煮豆等が數へられます、最も危險な物は肉類、クリーム（シユークリーム）生菓子、洋菓子ジヤム、バタ等で、早いのになると二時間以內に腐敗し始める場合がありますから特に注意を要します、それ故牛乳コンデンスミルク等でも使用し始めたら栓や蓋をする事に注意し、成るべく冷藏庫へ入れておくやうにしたいものです、果物等でも皮をむいておくと直ぐ腐敗したがるので、何によらず梅雨期にはその場で調理してその場で食べて了つて、後々迄殘さないやうにするのが一番安全です、次に中毒の點に就いて申上げますと、是は金屬飲食物の腐敗によるものと斷言してもい〻位ですから、上述の點に注意すれば問題はありません、食後に少量の果物を召上ると其中に含まれてゐる果糖ブドー糖等が蛋白質の腐敗による毒素を消耗させる働きをするので是はたいへん有效です

兒童の讀み物
昌慶苑（ショウケイエン）の動物達（ドウブツタチ）（二）

ヘウ君 皆サン『ヘウ』ヲ知ツテヰルデセウ『ヘウ』ハ同屬ノ『ライオン』ヤ『トラ』ニクラベルト體コソ小サイガ、ナカナカ亂暴者デス樹ニノボルコトガ上手デ猛獸ノ中デハ一番人カラオソレラレテヰマス。今、昌慶苑ニハ五匹居マスガ、皆朝鮮デ生レタモノデス、一日ニ牛ヤ馬ノ肉ヲ五百目位ト鷄ヤ豕ノ肉ヲ四百目位食ベルサウデスガ驚クデハアリマセンカ

子供の好きなバナナ
脚氣の豫防にもなる

バナナの榮養價は永い間學者研究の標的となつてゐたが結局は老若男女を問はずに良い食物として殊にビタミンAとC、それにBを少しふくんでゐる。AとCが豐富であるから幼兒の成育に何よりの食物であり、Bの存在によつて脚氣の豫防と治療にさへなる。特にビタミンCの含有量はトマト、ホウレン草、オレンヂなどのそれに劣ることはない

×　　×

古くなると皮に黑味がちのはん點が出來果肉も白色からかつ色に移行して腐敗に傾いてくる。この變化と採取後の日數についてアメリカ科學者の最近の試驗によると外國は採取してから十三日たつと全く黃色になり十五日目には黑けんが現れ十八日頃が糖分は絕頂二十日以後は次第に腐敗の過程に入るといはれる

×

未熟のバナナでの食傷の原因は澁味ではその中のタンニンの作用と見られてゐる。未熟なものほどその他にでん粉を多量に含んでゐる このでん粉が次第にから素の作用でブドウ糖や果糖、麥芽糖、しよ糖などの糖分に變つてゆく。食べすぎて下痢するのは多量の果糖のため醱酵されてゐる

兒童作品

私ノウチ
西大門小學校二年　スギハラトモ子

私ノウチニハ、オトウサントオカサントオニイサントオネサント私トイモウトデ六人キマス。私ノオトウサンハマイ日普トウフツウガクカウニイツテヰマス。オカアサンハウチデシゴトヲシテヰマス。ネエサンハダイニノジヨガクカウニイツテヰマス。コトシ五年セイデス。ニイサンハ中ガクカウノ二年セイデス。ニイサンハ犬ノ子ガスキデスカラガクカウカラカヘルト、スグ犬ノ子ヲダキマス。犬ガナヽト『ヨシコ』トイツテカハイガリマス。イモウトハ私ガベンキヤウスルトソバヘキテ『ネエサンベンキヤウヲオシヘテチヤウダイ』トイヒマスカラ、オシヘテヤルト大ヘンヨロコビマス

自由畫（クレオン）西大門小學一年　ミヤハラカズヲ

コノアヒダノエンソク
西大門公立小學校二年　スズキヤスヲ

ボクタチノエンソクハ五月七日デシタ。ガクカウヘアツマルノハ八ジハンデシタ。ガクカウヘツイテミルトモウタクサンノ人ガツレシサツニウンドウジヤウデアソンデヰマシタ。カネガナルト、ウンドウジヤウニナラビマシタ。ナラブトカウチヤウセンセイノオハナシガアリマシタ。オハナシガスンデカラスグデカケマシタ。セイケイセンノ川ノハシヲトホツテズンズンイクト、ムカフニガクカウガアリマシタ。ソノガクカウデハダレカガヤリヲナゲテヰタカラキツトヤリノガクカウダラウトオモヒマシタ。ボクタチハシヤチユウダンニツイテカラ、センセイノチユウイヲキイテソレカラアソビマシタ。アソブトキニハ二年ト三年トヘイタイゴツコヲシマシタ。ボクハセキジフジニナリマシタ。バラクヘイタイゴツコヲシテアソンデヰマスト、センセイガオベンタウヲタベナサイトイヒマシタカラオベンタウヲタベマシタ。タベルト又アソビマシタ。ソレカラカヘリマシタ。又カハヲトホツテカヘリマシタ。カヘリハトモウヤリヲナゲテヰマシタ人ハヰマセンデシタ。ガクカウヘツイテリカレノオジギヲシテカヘリマシタ。カヘツテカラオカアサマヘケフノオハナシヲシマシタ。

七月一日より十五日まで　營業時間　午前八時半より

大福引景品付　中元大賣出し

中元謝恩の福引大景品と共に充實せる其の陣容……

中元暑中　御贈答用品大賣出し

三中井の誇る絕對豐富の商品より御撰定下さい必ずお氣に召す自信を持つて御命用をお待ち致して居ります。

全店を擧て御贈答用品の用意が出來ました……

時正に盛夏　うすもの新柄大賣出し　（新館二階）
三中井が得意の品揃へ…斷然他の追從を許さず
第三同　中形ゆかた新着大賣出し　（新館一階）
一回二回忽ち品切…第三回新荷着…大量大安賣
三中井別染　錦紗兵兒帶大賣出し　（新館一階）
染色、加工、品質絕對保證　端絞り五、〇〇〇より　總絞り二五、〇〇〇より
本場　岐阜提灯大賣出し　（新館一階）

夏座敷用品硝子製品大賣出し　（新館入口）
海水浴用品大賣出し　（新館一階）
1932型海水着海水帽ケープ浮袋海水タオル
盛夏服別誂大特賣會　（新館三階）
インデアンシュランク背廣上下　一五、〇〇〇　二一、〇〇〇
雨季迫る　レインコート　四八、〇〇〇　一二五、〇〇〇
クレープシヤツ定數大特賣　二枚組・二五　三枚組・四五　各五十打限り

大福引景品の內容
一等　四尺三寸特製桐簞笥
二等　螺鈿朝鮮簞笥茶棚等
三等　冷藏庫書棚用簞笥
四等　本箱文机衣桁醬油樽詰
五等　三組盒タオル寢卷等
六等　硯盒文房具又ハ同額品
七等　高級石鹼敷モス風呂履物
八等　三十錢マーケツト券又ハ同額品
九等　十錢マーケツト券又ハ同額品
十等　ハンカチーフ又ハ同額品

三中井　代表電話本局四〇五〇

景品目錄

特等　桐五重ダンス　一本
一等　洋服ダンス　一本
夏座蒲團五枚一組　一本
上等茶棚　一本
姫モク二尺五寸鏡臺　一本
新型本箱　一本
屏風　一本
二等　一等白米三十キロ入　三本
夏座蒲團五枚一組　二本
姫モク七寸鏡臺　二本
サイダー四打入　二本
三等　冷藏庫　三本
錫カシ器ケース附　五本
ハイカラ入子　五本
籐椅子　五本
宮德色カラン付手洗　五本
ビール半打化粧函入　五本
四等　平田醬油十六リットル入　五本
硯箱茶器揃　二十本
アルミ麥茶冷シ　二十本
金線類給付　二十本
五等　ドロンオーク卓子掛　二十本
タオル一打函入　二十本
パイナップル三ヶ函入　三十本
シヤツ上下二函入　五十本
アルミ製家庭バケツ大　五十本
桐製煙草盆　五十本
洋食器揃　五十本
小判形飯器揃　四十本
豆リーベセツト　三十本
硝子下駄　以下八等マデ總數…

Ｈ

七月一日より十五日まで　大景品附中元大賣出

景品抽籤券は特價品を除き御買上高金貳圓每に一枚宛進呈致します

御進物に御誂へ向きの品豐富に取揃へ申候

平田の商品券を

地方よりの御注文は當店にて代抽き景品御送り申上候

御客樣へのサービス補助券　精々御利用被下度候

京城本町　平田　電話本局四四五〇番

大田　リンゴカステラ　名物　中田堂

頭痛にノーシン

內科　小兒科　小林病院　平山醫學
旭町一（電本六九二・三〇・九四）
入院室　チフス、赤痢、猩紅熱等

總督府令檢査て　味の良いのは生だ！寂からの
白米に限る
加藤精米所

東萊溫泉場
新館落成　溫泉御旅館　蓬萊館
清楚閑靜　電話五番
▲內湯完備家族湯五個新設

クスリは川浪　卸と小賣　京城本町四丁目　電本三五八番　振替京城四…

投網　釣具
優良品ヲ豐富ニ低廉ニ
四分目　二尋　十一圓
五分目　二尋半　十二圓
麻糸絹糸製各種
釣具ツギ竿各種品揃
霞網　二間半　二圓
京城永樂町二丁目　漁具網問屋　吉備商會　電話本局三一四番　振替京城四三三八番
定價表（御申越次第）送呈

上半期決算を行ふ 京城各銀の業績
全般的に幾分減收を免れぬ 但し配當は据置き

京城各銀行はいづれも三十日を以て今期決算を行ふが今期利益は全般的に見て前期に比し幾分の減收を免れない模樣であるしかし所有公債の値上り等により銷却を要するものが前期に比し減少見込みである從つて公表利益は前期に比し減少僅少となるべく、配當は各行とも据置と見られるたゞし鮮銀の配當は手持金地金の整理資金その他により好配を豫想されないでもないが目下のところ判明しない、各行について豫想を見れば大體左の通りである

殖產銀行 財界不良の現狀から見て今期業績は好成績を期待し得ないが前期における新舊期末の値上り等のため銷却減少の見込みで結局公表利益は前期と略同額の百五十萬圓內外となるべく配當九分据置は動かないものと見られるが十日頃東京で重役會を開いて正式に決定する筈である

貯蓄銀行 今期業績は前期と大した變化はないが今期は所有公債値上りのため銷却を要せず所有株式及其他所有物の銷却のみで足るから前期の銷却七萬圓に對し今期は八萬圓內外となるべく從つて公表利益は前期より四、五百圓を增加して七萬三千圓內外の見込みで配當八分据置は確實である

商業銀行 公表利益は前期と略同額の十二萬圓內外で五、六日頃重役會を開いて配當八分据置を決定する筈

漢城銀行 純益約八萬圓、その內一萬圓を銷却に充て公表利益は前期と略同額の六萬圓內外となるべく、配當三分据置は動かないところで、八月重役會を開いて決定する筈

東一銀行 公表利益は前期より約一萬圓減の十萬圓內外の見込みで四分配當据置は確實であるが廿日夕重役會を開いて決定する筈

海東銀行 純益三萬二千圓內外で、約一萬圓を銷却に充て公表利益は前期より約四千圓減の二萬二千圓見當となるべく配當四分据置は確實と見られるが十日重役會を開いて決定し廿五日定時株主總會を開く筈

全鮮普通 銀行帳尻 貸出預金共に 前年對比增加

全鮮普通銀行における五月末現在帳尻の預金貸出金は(單位千圓△印は減)

▲預金	
本店銀行	六二、三七七
內地支店銀行	四二、二八六
計	一〇四、六六三
▲貸出金	
本店銀行	八三、二三五
內地支店銀行	一五、八六六
計	九九、一〇一

で前月末現在に比し預金は三十萬三千圓、貸出金は二百三十二萬八千四のいづれも減少を示したが前年同月末に比すれば預金は五百十三萬九千圓、貸出金は六萬四千圓のいづれも增加である

紐育米日爲替 五十セント高

【ニューヨーク廿九日發電】紐育米日爲替は二十七弗二十五仙と五十仙高を示した

价川鐵道の 一部買收決定
泉洞价川間を建設費で 殘部は委任經營か

价川鐵道の公債買收が不可能となつたので鐵道局でも同社線价川、泉洞間七哩二分を建設費買收と決定し、目下その準備を進めつゝあるが、七月下旬までには買收を了し直に滿浦線の延長工事に着手する模樣である、尚新安州、价川間二十哩六分は會社側では工事材料の輸送その他で收支トンくの經營は出來るといふてゐるので充分調査の上で委任經營となる模樣で、この方は多少遲れることになる模樣である。

が一般としては十二月とは全く異る氣分だから市況は格別の變化を見るに至つてない大體店頭商品は購買力の薄鈍から尚足擦々しくたいとの事である

朝運の獨占で 新店淘汰
群小運送店打擊

陸運界は朝鮮運送が指定業者として資本信用を背景に活動してゐるため群小業者は進出の余地が漸次狹められつゝある例へば昨年の如く木材系果の朝運一手扱ひの如き注目を要し此傾向は更に延長擴大しさうであるから來年合同店は資き地盤と顧客のある運送店の小數は先づ立ち行けるとしても新店小の存在は許されず市中四十店以上の新店中經營難から姿を消し手を引くに至れるものも續出現れてゐると

北滿から南滿へ 商品の販路開拓
ソヴエツト聯邦が 奉天に國營商船隊

【奉天發電】北滿における匪賊の猖獗に依り露國商品の北滿輸入困難になつた結果ソヴエツト聯邦は從來に苦心し之が對策に腐心してゐるが最近自國商品の販路を北滿方面より寧ろ南滿市場に開拓すべく方策を樹立し各種の方法を考究してゐる即ち蘇聯邦の露方策は滿洲に於ける利權を擁護せざることを聲明してゐる團體上北滿にかける露聯國の經濟は現在の[illegible]を承繼せば從來の滿せざるべく又現下の狀態に鑑み露聯國が現在以上に北滿に進出するは不可能なるを認めたゝめで自國商品の輸出は北滿より寧ろ南滿に進出するが最上の策なりとするにあつてこれがため現在東安線による露國商品の北滿輸入は皆無となり海路による大連迴し商品の漸次增加せん形勢にあるは右方策の具體化と見られ又ソヴエツトが最近奉天に新に國營商船隊の支部を設置したが代表にしてシテイネルを任命した模樣も右の方策を遂行するものとして注目されてゐる

東拓配當据置か

田淵東拓理事は來月十五日頃東上するが鮮內支社、支店の業績を更に[illegible]

上半期末決濟
廿日の金融小康

三十日は上半期の決算月で各銀行とも月末關係を加味し多忙である

朝鮮の 對滿貿易
著しく好轉す

朝鮮對滿貿易は昨年秋の事變勃發と同時に全く休止狀態に陷つてゐたが本年に入つて事件もやゝやく鮮を越して以來再び昂昇し殊に三月以來急激な增加を告げ本年五月までの砂糖綿糸布水產物の貿易額を前年同期に比すれば却つて左の通りの大激增であるこれは[illegible]安定希望相場觀念も一因をなしてゐるが滿洲の事態漸く安定に向つた結果である

	昨年	本年
砂糖	三九四	九五三
綿糸布	五、〇七六	五、五六〇
水產物	三三五	八六三

國債優遇法
近く朝鮮にも實施 資本逃避防止法は延期す

十月一日より實施の豫定であつた資本逃避防止法は大藏省令が完備せない關係上これが實施を當分延期されることになつたので朝鮮も之に追隨する筈である。なほ國債優遇法案は別項の如く公布、即日施行されることになつたが朝鮮においても近く施行されるものと見られてゐる

▲國債の價格計算に關する件 國債の價格を財產目錄に記載するには商法第二十六條第二項の規定に拘らず大藏大臣の告示する標準發行價格に依ることを得但し其取得の際における時價を超ゆることを得ず、前項の規定は外國において發行したる國債には之を適用せず

▲附則 本法は公布の日より之を施行す 明治三十八年法律第二十號は之を廢止す 本法施行の際所有する國債に付ては一項但書の規定の適用に付ては之を最終の財產目錄調整の時において取得したるものと看做す

京城商議總會

京城商工會議所では臨時の通り二十九日午後三時から同所內に於て議員總會を開き、昭和六年度事業報告の承認及び同收支決算書承認の件を附議し、原案可決の後朝鮮商工會議所第一回總會の經過報告及び陳內[illegible]が土木談合事件の[illegible]

下旬貿易 出超
本年始めて

【東京三十日發電】本月下旬の對外貿易大藏省發表は本年始めて一轉化の出超一千三百八十一萬八千圓となりその內譯は

輸出額	三九、四二五千圓
輸入額	二五、六〇七
差引超	一三、八一八

鮮航會對仁川 運賃問題 結局圓滿解決か
問題は飯野の處置

【仁川】穀物協會對鮮航同盟會が目下大阪において運賃交涉中であるが穀物組合問題に關し最近に[illegible]せし辻川氏は加藤會長の招電に依り二十八日の朝再び上阪せしがこれまでの經過に附き仄聞する所によると鮮航同盟會においても加藤辻川兩氏が說得に努めた結果仁川の立場は漸く承認せしもこれが實行と目下仁川に割込んで居る飯野汽船を如何にするかゞ問題となつてゐるもの〻如くであるが從つて加藤辻川の兩氏は大阪大商船を始め飯野汽船の解決に附き目下交涉中で此の問題が旨く妥協せば此問題は解決する事になる模樣である

米國金の動き

【ニューヨーク廿九日發電】ニューヨーク聯邦準備銀行發表、本日の金の動きはイヤマークされた額の內から四百五十四萬圓をフランスに向け積み出したが外には新規出入皆無である

爲替小戻
廿七ドル復活

【ニューヨーク二十九日發電】本日ニューヨークにおける日米爲替相場は前日よりさらに二十五セント方小戻して再び二十七ドル臺に復活し二十七ドル十二セントとなつた

紐育株況强調

【ニューヨーク廿九日發電】ニューヨーク株式市場は徐々に强調となり僅かながら一般的値上りを示した、ウエスチングハウスは無配を發表した、ユー・エス・スチール二十二弗八分の一の八分の三高アナコンダ三弗八分の三の四分の一高

糖價低落す

【ニューヨーク廿九日發電】アメリカ砂糖は[illegible]の已むなきに至れる旧の悲觀は本日のニューヨーク砂糖況を惡化せしめ市場では現物〇仙〇一乃至一安、先物〇仙〇一乃至〇仙〇三安を示した

京城手形交換高(三十日)
枚數 四、〇三七枚
金額 二、四〇四、一二四圓

[illegible]ため整理されて以來今日までの經過を報告して午後四時四十分閉會した

鮮米危機と 米穀調査會
官民の一致を期待せらる

鮮米調査會は今井田總監が何等かの豫想を見た政府の鮮米策別待遇に關する對策を講究するに至るだらうと目されてゐるが井出までは松井局長の本府局長は見られす知事會議其他で松井氏の農林局長は七月五六日すぎとなるらしいしかして政府の鮮米案は農林省で研究審議にしてゐるためまだ[illegible]知り得ぬが

一、滿蒙の開拓地へ鮮米に對する農林省の移入制限思想を固めてゐる

一、內地農村の窮狀は鮮米を不利に落す思惑などより其深刻さはひどい米價の維持と鮮米の輸出は止むを得ぬ

といふにあるらしい而して農林省案は移出鮮米の六百萬石程度を政府が鮮內で買上げそれ以上は全然內地に移入させぬといふ趣旨が有力とあり其拂行の鮮米に取引所や米國方面の打擊を豫想する時この問題は當局一任とせず民間の當業者も一致して當らねば重大な結果を招くに至るであらうと目され當業者方面では無條件にすごす事は[illegible]する者も多い

證券金融へ非難
金利高貸出條件苛酷等々 株價も低迷狀態

朝取系の朝鮮證券金融會社は既報の如く去月末決算期を中心に開業早々として一先づ繰越し來年より利益配當を行ふが、期末における貸出高十二萬四百圓、開業後二ヶ月で總額五千四百圓臺は比較的[illegible]な模樣であるが、同社の創立を待望し證券取引の圓滑を期した取引貸出の一部面に利用者間に殺到方面に對して左の如き非難の聲があげられてゐる

一、貸出方針の酷 證券金融は根抵を要するものでありこれが證券部機關として創立を待望したものであるが、貸出方面慎重ともすれば他銀行より金融するより繁難で、期待にそはない恨み極めて多い

二、高金利 金融會社の現有融資力は既に固定資金に凝結し、新規取引は市中銀行よりの取入金となるため金利は頗る高率である

三、貸出限度極少 證券取引の資金に適し、融資も短期で而も借り手の信用も知悉されてゐるため、證券の金融において貸出金額に、その他金融機關よりも多額を期待したにも拘らず貸出金額實大の期待は全く裏切られて、却つて窮屈である

こうした金融方針に人氣は株價にも作用しプレミアム一圓をつけた株價は、朝取の聯盟にも係らず前後の低迷を續けてゐる

株式
高値は躊躇も 安値は漁らる
弗々押目買擡頭す

前場 悲觀的手仕舞りなく買殘[illegible]の機先、朝米は[illegible]手を控へて買手に[illegible]し東新は百四十二の三圓丁の寄付を眺めて東西共[illegible]圓其他大新に六十一圓八錢、新は一九六拓新は七圓五錢新は二十四圓十と寄付いた。ア一東新に手り高に轉し四圓五と伸びたが四圓四と出し、大新は大阪に一呼吸して歩みなきも二圓九と飛躍して止め滿步調の感あり、朝新に寄附引け聯力[illegible]の揭面であつた

後場 前場人氣久しもや買崩しの風潮を見せた機先御期は貿易の所謂を眺めて西共に新[illegible]ら當所は人氣そばざる形で東新四十三圓に十錢、大新六十二圓四期新十九圓六と重くこの[illegible]中心の浮動を示された

株界 片語

決衣の下に鎧の衾具ちらく……と云ふが此の鼻、環境脅威の一脈の不安には囚れてはゐる。だがその下には……

◇膨脹策、救濟策オンパレードから豫想し得る鎧の金具がけの見える仕手は正しく重商式に買はんと慾すれば現實不安なり、賣らんと慾すれば大勢非なり……の嘆に陷る

◇だが此鼻を正視して見るとき、とにかく株式は直り目に向き、上放れの機運を孕んでゐることは明らかだ。現實悲は斬された過去の問題、對策は將來の問題、先行豫想に動く株としては無論、過去よりも將來に動く筈

◇惡悪の貿易逆調もあらためられ、爲替安、關稅關係より當然昂出時代、物價高が表面化しやう……月鑑りから揭面も一轉して來やう

一轉機來る!

强いかに見えて動すれば下迴るの商勢は漸次あらたまり弱いかに見えて、節々に强硬さが見られる地合となつて來た。これは相場目先お直り目に向いて來たことを明に示すものである。すなはち株價が下向き人氣の萎縮せる場合には往々とへ好材料が出るとしても無視され勝ちで、弱り目に祟り目と云つた按材のみが注視される。一方また直り目のついて來た時にはこの逆の作用が生ずる。この立場から今の相場を見れば環境惡雅しの軟材は相場にも一巡出で、人氣にも織り込み、相として一應轉換の域に入り直り目のつく時となつてみる。

暖簾と腕押し

服部に明一日よりスタートを切るその他政策方面に期待されるものが多い上に、端的に響く材料として輸出の増加がある。かうした點から株價は月變つて積極的商況に轉ずると解された

蠶絲業引上げ爲替安の關係で紡績砂糖の諸會社が、顯著するに反し中產力會社は慘狀を呈してゐるがて如何にも拓新の如きは朝米は七圓五と反してゐるけれども昨後場は十圓この新安値を付け全く底無し沼に陷つた四へを示してゐるが今期は三分の配當に決したから利迴りから見ても採算の取れる格好の相場だから安値は自然買はれてゐる」滿洲國もやがて承認されるであらうから七圓以下に突込まれるとしたら斷然買つて出るべきではあるまいか買り安心は禁物の要があろ、滿新の高值買ひも同斷であらうか、兎に角從來の相場として積極方針は無理といふべく、無理なやり方に對しては自然の受流しでその後の勝利者であらう、貧すれば鈍するの切迴りに無理矢理方針に殊に從來の灯提相場時代には結局ノレンに腕押しに終る懼れがあろから依然小掬方針の外に手はあるまい、尤も上下分岐の切迫は考慮されるがそれも動き出してから乘り出しても遲くはなく、急いでは事を仕損ずる事迂かつに飛び付いてはならぬ、要するに依然暖簾時代と見て焦る心を差付け拱手靜觀、るが或は適頭りの沈靜期に適用すべきではなからうか

英公社債躍騰
低利乘替計畫で

【ロンドン廿九日發電】英國政府は最近の政府信用の增加及金融市場の狀勢に鑑み國債の低利乘替の計畫しつゝあることは廣く信ぜられ居ても二十九日に至り近く五分利公債を低利新規債に依り回收せんとの公式發表近かるべしと豫想さるゝに至つた爲め一流公社債相場は暴騰し、三分半利借替國債は二磅八分の三、四分利コンソル公債は一磅四分の一等の新[illegible]

廿日爲替市場

【東京三十日發電】三十日の爲替は米日二十七弗二十五仙と前日に比し五十仙高に寄付對米二十七弗八分の一對英一志六片四分の一、對米二十七弗八分の一と前日引値と同じであつたが其五と前日引値と同じであつたが其後郵便局の相迴り少しあつたので漸次上伸し十一時頃には對米二十七弗四分の一、八分の三回英一

大波瀾展開か

相場は依然悲觀し裡にも一つ話題[illegible]

◇

[illegible]陸し當所や阪神ボピンとして來た事はそれ丈け人氣が冒險ふて居た結果と見られるのである

◇

殊に東京では馬越して腰入れ買ひ阪地では普賢方の沒落と同時に瀰漫されて投機[illegible]の激化が慮られ[illegible]今後仕手筋の[illegible]して或は買方も[illegible]斷の出來ない所と云ふてよい

◇

何にしても七月は天候の向背や新ふした東京大阪の化手戰によつて一と波瀾を捲き起す事は今から想像に難くない狀態である

賣方に前途危惧

東京市場で期近に七萬石以上受米をやつてのけた馬越一派は更に中先にも腰入れ深く買込みこれが惑行きに付ては斯界の注目を惹く至つて居るが今回見京菜氏の入電に依ると馬越一派は六限の受米や其他の持米を悉く政府の買上げに多少の毒性は控ふても廻し中先に向つて更に依拓の策略に出でんとする肚でもあるから馬越一派の受米は餘り悲觀し難さのみか今[illegible]

此の意味からすると本日の納會に限し常所で買米を緊いて來た當者は先限に乘替へるか利食をとなるので買米は前途長されるといふ辻褄である許りか此の上中先の納發ゐのあるか[illegible]ひつらい所であると同時に相場は未だ天災期のない限り此のまゝ急遲の立直りは不可能と見られてゐる

米界
天災期を眼前に 整理商內浮動
引急撥し强硬足

前場 今朝阪地は小締りを報じたるも大阪の[illegible]と月末關係に當所は[illegible]は予買方の手詰め商內で中限は[illegible]に却つて一圓メ六錢と前日の止值より七錢安に寄付さ二節に更に阪地の手堅き商狀を受けて十錢と中返したるも新規の商內は一[illegible]つて居ろ際トモアトは各店の整理的商內に[illegible]節黑付き節、閑散を呈したが十節以降は阪地の强硬を受けて稍買氣を刺戟し中物は五十二錢から六十錢先限十二錢より二十五錢と目先樣變りの反撥を演じて前場を終つた

後場 恒例の如く受渡しの爲休會す

米界 展望

日先材料薄で市場は頗る閑散である[illegible]それにしても月末頃に入つて何所の市迴り相場が引締つて來たのは例年一寸考へて見る必要がある

◇

即ち人氣が冒險ふて居る場合は月末に入ると整理商內で必ず安くなり反對に冒附いて居る時は高くなるが通例となつてゐる

◇

中限の實玩れ

中先の箱は時初三四十錢の開きに過ぎなかつたのが此頃六十錢以上に擴大して來たのはそれだけ中限の買米の無理によつて伸力を阻止されて居る結果である從つて中限に對する賣米の重壓が除かれる迄は先限としても自然これに伸力を阻止されるのは止むを得ないので此道不實的に立直る事は中々くて

[illegible]之しいのは月末關係によつて新規に[illegible]が[illegible]ないのと各限引而とも整理商內を主として居ゐ結果であるが越月後新市九月限の登場と共にどう云ふ[illegible]を迎るかは本天災期に[illegible]米として斯界人の一大注目に値いする事は勿論七月は[illegible]めの時代として買方も蒙觸り[illegible]時であるに反し一朝大災が襲來して作柄に〻あるかう[illegible]つて相場は容に舞ひ上る[illegible]るのみか東京市場における馬越しの腰入れ買ひに對し地崎や辞米筋が拜つて賣り向ひこれが激戰に到底見れないと同時に全國の市迴も[illegible]の向背によつて大波瀾を捲き起すだらうと觀測されるに至つてゐる

取組高

三十日現在までにおける當地主要株のうち百枚以上の建玉內容は左の如し

東新 賣方日井三三〇京證一六〇松山二三〇立山一七〇▲買方京證一一〇〇松山三三〇古野一一〇立山七七〇日光一三〇
朝新 賣方山口一八〇▲買方德泰二六〇
拓新 賣方大林一〇〇德泰一九〇京證二四〇松山七四〇古野二三〇▲買方日井二三〇德泰一九〇京證三三〇成富三九〇松山四四

[illegible]大六片十六分の三、十六分[illegible]り強含み

東京公債市況

東京國債五分利九二、〇〇▲四分利五[illegible]甲號五分利九〇、〇〇▲[illegible]第三回五分利九〇、〇〇▲同四分利七八、八〇▲廿二年もの九五、五〇▲廿八年もの九四、五五▲佛貨四分利一三六、四〇

[illegible]賣方大林一〇〇京證六〇〇成富二〇〇松山二四〇田中一六〇立山二〇〇日一四〇京證一〇〇古野一〇〇四田中一〇〇立山八一〇

灣米第一期
一割四分增豫想

【臺北商工會】臺灣總督府發表によれば臺灣第一期米の作付面積は二十九萬二千五百五十甲收穫豫想は四百萬七千六百四十八石にして前年同期に比し作付十二萬九千八百十甲收穫豫想三十七萬九千二百七十石、過去五ヶ年平均に比較して七十二萬四千石(一割二分七毛)の增加を示してゐる

三十日東京で行はれた政府の買上げ數量は約二十萬石で著しこれが約賣れ[illegible]に落ちずとへ[illegible]の米が全部買上げられるとすれば實方の前途が危まれてゐる狀態にあると

天災期に入る
新甫は藏縮か

今度生れる九月限は本天災期に遭遇する相場であるも昨年所では今米の走りが頻々市場へ現れ頭株の限を要する限月として中先の箱は例年に付いては從來の如き大上箱も買進み得ないと見るむきが多く市中には中限と同箱か若くは一二錢下箱でないかと云ふ向もあるが世評秘窮閑の八ヶ月敗い際でもあり又正米の先行きに付いても米だ不安が余燃去ないなくとも中限より一二十錢の上箱は買進むであらうと觀測する向も多いやうである

各地期米新甫箱

大阪	一、二〇錢
東京	無し
神戶	無し
下關	一〇錢
仁川	一、三〇錢
京城	二〇錢

堂島前場情報

『大阪卅日發電』東京筋は追敗勢に買り正米筋は乘替へ神戶筋も買り地場は手詰めてゐた是れに對し現筋は優勢に買ひ中東筋は買ひ退き地場も買つてゐた

朝取期米本玉表

中限賣方 九ウ六、五〇又五、八〇〇金メ二〇〇
同 買方 丸證一、六〇〇丸ウ二四〇〇金メ八、三〇〇丸マ二〇〇
先限賣方 丸ウ五〇〇丸ス九〇〇丸玉二〇〇金メ一〇〇、九〇〇
同 買方 丸證六〇〇丸ウ五、三〇〇又六、二〇〇丸大一〇〇丸マ三〇〇

京城延べ
引際一轉し 强含む

前場 人氣不動ながらも小締りの機先、鮮米は依然頗ぶ好調である

正米

京城 一等糙白米十六圓鮮白米二十圓九合格玄米二等二十圓二十錢四等十九圓九十錢合格玄米上十九圓六十錢下十八圓六十錢粟上六錢中五錢八下五錢六

大豆 龍山一一、三〇長湍鐵原一〇、六〇

仁川 丸キ丸チ石扱三等二十圓二十錢角チ三等二十圓二十錢四等二十圓丸コ四等十九圓一等白米丸イ印八圓六十錢で何れも內地との取引は依然不引合であるが現物の有拔れに定期高を受け前日より一、二十錢高である荷動は産地の賣物皆無際とて改良種五錢九厘五市から六錢在來種五錢八厘所で手堅い保合である

大豆 龍山丸忠三等十一圓十五錢長湍汶山十四圓六十錢、釜汗南川新堤十四圓四十錢海州四等九圓八十錢天安九圓六十錢で何れも產地賣物薄にヂリく高である

釜山 昨日より弗々入荷あり糙白箱も一杯から幾分割安よい手合せに手當賣進みあり與地より內物あるも安值極度に與謹り各地期米の高納留に引張つた高值は買けず結局前値の最南鐵良三等二十圓五十錢四等二十圓二十錢無格十九圓六十錢等外十八圓七十錢にて一千七百五十一叺の取引があつた

大邱 月末年ら月替的入荷無樽に買氣搜底、台灣米內地へ不印說に一層鮮米買付け迅ひも手傳つて氣配十錢方上道ひ市中は既急ぎなく鐵良三等二十四圓五十錢神力三等二十四圓十錢見當を唱へた

群山 市中各期米の高納で材を入れたが高値には與地よりの出迴り相當あり米た內地よりは照會にあるが手合ひ無く月替待ちにて氣乘らず氣配も丸七三等二十四圓四十錢四等二十四圓十五錢見當と保合

木浦 賣物は月替りする程でもない當初の入荷期待に漸く定期高等々唱へば十錢方引締め角七三等廿四圓卅錢同等廿四圓十錢を唱へてゐる

後場 恒例により受渡のため休會す

後場	
七月限	七千九百五十石
八中二〇九〇	
限定 七中二〇二〇七米二〇七〇	
六五八中二〇九五	

期米 (三十日)
◎朝取仁川

	前場			後場		
	當限	中限	先限	當限	中限	先限
一	・納會	三〇〇	三〇四五	・休會		
二		三〇〇	三〇四〇			
三		[illegible]	[illegible]			
四		[illegible]	[illegible]			
五		[illegible]	[illegible]			
六		[illegible]	[illegible]			
七		[illegible]	[illegible]			
八		[illegible]	[illegible]			
九		[illegible]	[illegible]			
十		[illegible]	[illegible]			

根入值段	當限	中限	先限
出來高(石)	元〇〇	三、三〇〇	三、[illegible]

東京期米

	前場			後場		
	寄	中	止め	寄	中	止め
	納會	[illegible]	[illegible]	休會		

大阪期米

	前場			後場		
	當限	中限	先限	當限	中限	先限
	納會	[illegible]	[illegible]	休會	[illegible]	[illegible]

大阪期米鳴合

	賣方	買方	取組高
當限	[illegible]	[illegible]	[illegible]
中限	三三	三三	一三〇、一八〇石
先限	三三	三三	二五〇、一八〇石

◇兵庫 先限 寄付 前場 後場 休會
◇下關 先限 寄付 前場 後場 休付
◇名古屋 先限 寄付 前場 後場 休會

大阪市中綿糸

六月紐	二二〇
ミストリング	[illegible]
ドリング	[illegible]
プーコーチ	[illegible]
ベンゴール	[illegible]

株式 (三十日)

朝取短期

銘柄	寄付	大引	高値	安値
朝取 前	[illegible]	[illegible]	[illegible]	[illegible]
朝取 後	[illegible]	[illegible]	[illegible]	[illegible]
同新 前	[illegible]	[illegible]	[illegible]	[illegible]
同新 後	[illegible]	[illegible]	[illegible]	[illegible]
拓新 前	[illegible]	[illegible]	[illegible]	[illegible]
拓新 後	[illegible]	[illegible]	[illegible]	[illegible]
鐵新 前	[illegible]	[illegible]	[illegible]	[illegible]
鐵新 後	[illegible]	[illegible]	[illegible]	[illegible]
大新 前	[illegible]	[illegible]	[illegible]	[illegible]
大新 後	[illegible]	[illegible]	[illegible]	[illegible]
東新 前	[illegible]	[illegible]	[illegible]	[illegible]
東新 後	[illegible]	[illegible]	[illegible]	[illegible]
安取 前	[illegible]	[illegible]	[illegible]	[illegible]
安取 後	[illegible]	[illegible]	[illegible]	[illegible]

朝取短期建玉表 / 算定と日歩

銘柄	算定	日歩	代引
朝取	[illegible]	[illegible]	[illegible]
同新	[illegible]	[illegible]	[illegible]
大新	[illegible]	[illegible]	[illegible]
安取	[illegible]	[illegible]	[illegible]
鐵新	[illegible]	[illegible]	[illegible]
東新	[illegible]	[illegible]	[illegible]
拓新	[illegible]	[illegible]	[illegible]

短期 出來高 累計 / 長期 出來高 累計 / 當日 [illegible]枚

大株短期

銘柄	寄付	大引	高値	安値
大新 後	[illegible]	[illegible]	[illegible]	[illegible]
鐘新 前後	[illegible]	[illegible]	[illegible]	[illegible]
日產 前後	[illegible]	[illegible]	[illegible]	[illegible]
東新 前後	[illegible]	[illegible]	[illegible]	[illegible]
日石 前後	[illegible]	[illegible]	[illegible]	[illegible]

大株長期

銘柄	前寄	前引	後寄	後引
大株	[illegible]	[illegible]	休會	
日新	[illegible]	[illegible]		
同新	[illegible]	[illegible]		
郵船	[illegible]	[illegible]		
同新	[illegible]	[illegible]		
鐘紡	[illegible]	[illegible]		
同新	[illegible]	[illegible]		
東電	[illegible]	[illegible]		
日魯	[illegible]	[illegible]		
東拓	[illegible]	[illegible]		
同新	[illegible]	[illegible]		
東新	[illegible]	[illegible]		
同新	[illegible]	[illegible]		

東株短期市場

銘柄	寄付	大引	高値	安値
東新 前後	[illegible]	[illegible]	[illegible]	[illegible]

東京現株

銘柄	
株	[illegible]
新東	[illegible]
鐘紡	[illegible]
新鐵	[illegible]
日石	[illegible]
金	[illegible]
取	[illegible]

鮮內各取 (三十日)

取引所	限月	前寄	前止	後寄	後止
◇釜山	六米	一〇・一	[illegible]	・休會	
	七米	[illegible]	[illegible]		
	七中	[illegible]	[illegible]		
	八米	[illegible]	[illegible]		
	八中	[illegible]	[illegible]		
	九中	三〇・四〇	[illegible]		
◇大邱	六米	[illegible]	[illegible]	・休會	
	七米	[illegible]	[illegible]		
	七中	[illegible]	[illegible]		
	八米	[illegible]	[illegible]		
	八中	[illegible]	[illegible]		
	九中	[illegible]	[illegible]		
◇群山	六米	[illegible]	[illegible]	・休會	
	七米	[illegible]	[illegible]		
	七中	[illegible]	[illegible]		
	八米	[illegible]	[illegible]		
	八中	[illegible]	[illegible]		
	九中	三〇・三六	[illegible]		
◇木浦	六米	[illegible]	[illegible]	・休會	
	七米	[illegible]	[illegible]		
	七中	[illegible]	[illegible]		
	八米	[illegible]	[illegible]		
	八中	[illegible]	[illegible]		
	九中	[illegible]	[illegible]		
◇鎭南浦	六米	[illegible]	[illegible]	・休會	
	七米	[illegible]	[illegible]		
	七中	[illegible]	[illegible]		
	八米	[illegible]	[illegible]		
	八中	[illegible]	[illegible]		
	九中	[illegible]	[illegible]		
◇京城	六米	[illegible]	[illegible]	・休會	
	七米	[illegible]	[illegible]		
	七中	[illegible]	[illegible]		
	八米	[illegible]	[illegible]		
	八中	[illegible]	[illegible]		

市況 (三十日)

◇大阪綿糸 前場 寄付 同引 後場 寄止 同引
六月限 休會
七月限 —
八月限 —
九月限 —
十月限 —
十一月限 —
十二月限 —

◇大阪棉花 前場 當限 先限 寄付・休會 止め
後場 當限 先限

◇橫濱生糸 前場 當限 先限 寄付 止め
後場 當限 先限 休會

◎現物 〇橫濱 四九五圓

◇大阪砂糖 前場 當限 先限 休會
後場 當限 先限

◇鐵 當限 先限 現物

倫敦銀塊	十六片一六分ノ三
孟買銀	五十七留
印度棉花	三十五留
スチール	二二弗八分ノ一
アナコンダ	三弗八分ノ三
日米爲替	二十七弗二五
英米爲替	三弗六〇
組育銀塊	二六仙

呪血圖繪 (11)
川畑直挽作 北富三郎畫

石上文吾 (三)

左門が、逢ひたいと云つた、幾久馬といふのは、彼のたゞ一人の息であつたが、ある深い理由のもとに、その時から十四年以前、將軍家の執權三好長慶の家人松永彈正久秀の許に養子としてつかはした。所が、程もなく、その養父松永彈正は主家、好長慶を謀り、永祿八年五月十五日の夜、突如、足利十三代將軍義輝を弒したのだ。その時十七歲の初陣として室町御所の二條御所を包圍して、父とともに室町を襲つた幾久馬が、その夜限り杳として消息を絕つてしまつたのである。勿論、討死したのではなく、陣中から脫出して行方を晦ましてしまつたのだが、一旦消息を絕したから、爾來ひ年に突如姿をかくしたのは如何なる理由があつたのか? 主君の松永家の養子といふだけに、いろいろな憶測を傳へられたが、眞相を知つてゐるものは左門だけだつた。

だが、幾久馬がその夜限り消息を絕つたと同樣に左門もして消息を絕つて、それ以來、幾久馬の名を口に出さなかつた。

その左門が、十三年を過ぎた後突然、『幾久馬に逢ひたいために——』と、たゞ一言云つたまゝ、果して、飄然旅に出たのである。果して、さうした左門の胸中には何があつたのか、一人娘の玖路にすら全く分らぬ譯だから、飄江は前途を知る由もない。

所が、左門が出ていつて一年近く過ぎた、此程匆々、三年前の天正三年宇治槇の島の戰ひに織田信長のため、脆くも破られて、西國に逃げれ、安藝の毛利氏に身を寄せてゐた十五代將軍義昭が、ひそかに京洛に戻つてきて、何事かある策謀を企て、その密偵と、是非に左門に逢はねばならぬ事情があるといふので、子の愛によつて邪路を迷せるべく、飄路と、老妻の綾江に旨を含めて跡を追はせたのである。

で、飄女に、二月初めに京洛を出立したのだが、むろん、京洛を立つた時には、全く何の、めあてもなくたゞ漂然として足を東に向けたのだつた。それが、信濃路から信州に這入つて、上田の城下に在る身寄りに辿りついた時、初めて微かではあるが、幾久馬は、越後の上杉家に仕官してゐるといふ風の噂を聞いたので、それを一縷の頼みとして、信州から山越しにこゝまで來たといふわけである。

『何樣なわけで、もしや春日山に參ります事が露見すれば、かへつて失敗すると思ひますが、ほんの風の便りを聞いたのみでございますゆゑ、まことに不安、わけても主の方がどうなされたのやら、日に日に心痛さが募るばかりとやらで、それが何よりの心掛りゆゑ、先刻のお百姓様が、お殿へ下されましたにまかせ、かうしてお願ひに上りました次第……』

と、最後にかう付け加へて、秋江は深く辭を切つた。

豫想したとは全く違つた文吾の態度に、くる途々の不快などは片ら跡形もなく消ねてしまつてゐたせゐでか、親みのある口調で

仔細を打ちあけたのである。

尤も、仔細と云つても、何處までも表面だけのことで、一步立入つた內面の事情までは口に出すほど、心を許してゐなかつたし、又文吾の方でも、それをたづねようとするのでもなかつた。

代表的なら漬は 殖產なら漬 永樂町市場 本舖 田中漬物店

科學小話

一粒の生糸の長さは約千七八百メートルあります。同じ太さの人造絹糸は約十二グラムで一尺八分まで延ひます。人造絹糸は切れずに延びる力に富んで居るから生糸は人造絹糸より數倍丈夫です。又伸びる力に富んでゐる例へば一尺の生糸なら一尺二寸位までは切れずに延びますが、人絹の長繊維はまだく生糸の所迄にありません

京城日報
朝刊
本紙朝夕共二十頁

祝新興滿蒙博覽會

東京支社後援

井上英語講義錄

朝凉一時間の學習は貴君一生涯の士臺也

ラヂオは『英語ニュース』を放送する。新聞はその一頁中に夥しい英語を載せてゐる。街頭を往く。先づ眼を射るのは飾窓の英語、ネオンサインの英字であらう。

既に我がオリンピック選手は今明日中にロサンヂエルスに着かんとする。我が選手の口より撒かれる國際親善の聲はこれまた英語である。

今や日本は東洋の日本ではない。英語を國語とする英、米、加奈陀、濠洲は勿論、商業英語の流通する支那、南洋、印度を相手とする新日本なのだ。

此の時代に未だ英語を知らずに過さうとするのは寧ろ無謀だ特に前途ある青少年中に英語無學者が若しあらば、何としても殘念な事である。

七月の太陽よりも輝かしい希望に充ちた男女青少年諸君に心からの御忠告を申し上げたい。

萬人に必要な英語の知識は、必らず學校へ通はねば解らぬと云ふものではなく、あなた方の僅かの心掛で、働き乍ら、又は自宅で、充分學べるのである。

時は今。風凉しき朝夕一時間の小努力は、あなた方の一生の寶となり、現在の地位を向上させる唯一の鍵となる。

全國に拾五萬の在學生を有する本校は英國人吹込の蓄音機レコードを併用しABCの讀み方から始めて、英語の讀書會話を自由自在ならしめる新組織を完成した。入學するもせざるも、此の機會に、有益な講義振りを知り給へ!!

ハガキにて御申込次第

講義見本送呈

創立者 井上十吉先生

東京麹町區富士見町十二

井上英語學校

振替東京參〇貳八八番

十錢より卅五錢まで 日本小說文庫

全文省略ナシ・價格低廉・携帶至便・插畫多數

書名	著者	價	送
青春行狀記（前・後）	直木三十五	價三五錢	送六錢
東京行進曲	菊池寛	價三〇錢	送六錢
風雲天滿双紙	佐々木味津三	價三五錢	送六錢
天草美少年錄	佐々木味津三	價三五錢	送六錢
江戸城心中（前・後）	吉川英治	各價三五錢	送六錢
清河八郎（前・後）	三上於菟吉	價三五錢	送六錢
東洲齋寫樂	邦枝完二	價二五錢	送四錢
銀河（前・後）	加藤武雄	價二五錢	送六錢
朱面組傳奇（前・後）	下村悅夫	價三五錢	送六錢
旗本退屈男（前・後）	佐々木味津三	價二〇錢	送六錢
日輪（前・後）	三上於菟吉	價三〇錢	送六錢
半七捕物帳 十一冊	岡本綺堂	各價一〇錢	各送二錢
英五郎ふたり	子母澤寛	價二〇錢	送四錢
瞼の母	長谷川伸	價二五錢	送四錢
沓掛時次郎	長谷川伸	價二〇錢	送四錢
右門捕物帳 五冊	佐々木味津三	各價二五錢	送六錢
續右門捕物帳 二冊	佐々木味津三	各價二五錢	送六錢
旗本退屈男（前・後）	佐々木味津三	各價二〇錢	送四錢
紅蝙蝠（前・後）	長谷川伸	各價三〇錢	送六錢
戸並長八郎（前・後）	長谷川伸	各價三〇錢	送六錢
砂繪呪縛（前・後）	土師清二	各價三五錢	送[illegible]
太陽よ!隣人よ（前・後）	十一谷義三郎	各價三〇錢	送六錢
西南戰爭（前・後）	平山蘆江	各價三〇錢	送六錢
敵討雜記帳（前・後）	直木三十五	各價二〇錢	送四錢
愛憎の彼方（前・後）	中村武羅夫	各價三〇錢	送六錢
大地に立つ（前・後）	野村愛正	各價二〇錢	送六錢
饗宴（前・後）	加藤武雄	各價三〇錢	送六錢

書名	著者	價
[illegible]	佐々木味津三	價三〇錢
[illegible]	江戸川亂歩	價三〇錢
人間凱旋	村松梢風	價三〇錢
三浦老人昔話	岡本綺堂	價二五錢
青蛙堂鬼談	岡本綺堂	價二五錢
近代異妖篇	岡本綺堂	價二五錢
菊一文字	吉川英治	價三五錢
白鬼	三上於菟吉	價三五錢
珠 [illegible]	龍膽寺雄	價一五錢
華の上の惡魔	龍膽寺雄	價一五錢
相馬大作	額田六福	價二五錢
[illegible]捕物	額田六福	價三五錢
忠臣藏八景	本山荻舟	價一五錢
投げ節彌之吉	子母澤寛	價二〇錢
逃げる旗本	子母澤寛	價二〇錢
さんど笠	子母澤寛	價二〇錢
新選組物語	子母澤寛	價二〇錢
蜘蛛男	江戸川亂歩	價二〇錢
孤島の鬼	江戸川亂歩	價二〇錢
一寸法師	江戸川亂歩	價三〇錢
陰獸	江戸川亂歩	價三五錢
仇討五十三次	佐々木味津三	價二〇錢
女殺延命院	土師清二	價一〇錢
唐人お吉	十一谷義三郎	價二〇錢
時の敗者唐人お吉	十一谷義三郎	價三〇錢
第二の巖窟	白井喬二	價一五錢
沈鐘と佳人	白井喬二	價一五錢
唐人船	平山蘆江	價一五錢
關ケ原	直木三十五	價三五錢
有憂華	菊池寛	價三五錢
いたずら小僧日記	佐々木邦	價三〇錢
心理試驗	江戸川亂歩	價一五錢
ミス日本	群司次郎正	價二五錢
決闘介添人	大下宇陀兒	價二五錢
恐怖の齒型	大下宇陀兒	價二〇錢
煙幕	櫻井忠溫	價二〇錢
探偵夜話	岡本綺堂	價二五錢
淀君（前・後）	三上於菟吉	各價二五錢
闇に開く窓	里見弴	價二五錢
隱亡堀	國枝史郎	價二五錢
一刀流物語	本山荻舟	價一五錢
笑の王國	佐々木邦	價三〇錢
草に新る	櫻井忠溫	價一五錢
盲目の目撃者	甲賀三郎	價一五錢
蛭川博士	大下宇陀兒	價二五錢
清水の次郎長（前）	村松梢風	價三五錢
清水の次郎長（後）	村松梢風	價三〇錢
青眉（前・後）	久米正雄	各價三〇錢
澤村田之助（前・後）	矢田挿雲	各價三〇錢
淺草紅團	川端康成	價二〇錢
井原西鶴	武者小路實篤	價一〇錢
侍ニッポン	群司次郎正	價二五錢
愛人（前・後）	細田民樹	各價三五錢
錢形平次捕物控	野村胡堂	價二五錢
虹の歎	長田幹彦	價三五錢
星旗綾秘聞	木村毅	價二〇錢

全國書店ニアリ　郵劵御注文は一割增です

春陽堂文庫

書名	著者	價
瀧口入道	高山樗牛	一五錢
虞美人草	夏目漱石	四〇錢
坊っちやん	夏目漱石	一五錢
土	長塚節	三五錢
草枕	夏目漱石	一五錢
三四郎	夏目漱石	三〇錢
倫敦塔・その他	夏目漱石	一〇錢
村井長庵	河竹默阿彌	二五錢
三人吉三廓初買	河竹默阿彌	二五錢
河内山直侍	河竹默阿彌	三五錢
相互扶助論	大杉榮	三〇錢
それから	夏目漱石	三〇錢
新生 第一巻	島崎藤村	三〇錢
新生 第二巻	島崎藤村	三〇錢
藤村詩集	島崎藤村	三〇錢
金色夜叉	尾崎紅葉	五〇錢
照葉狂言	泉鏡花	五〇錢
門	夏目漱石	一五錢
羅生門	芥川龍之介	二五錢
長塚節歌集	長塚節	六〇錢
[illegible]	夏目漱石	一五錢
[illegible]	高濱虚子	三〇錢
彼岸過迄	夏目漱石	三五錢
にごりえ・十三夜	樋口一葉	二〇錢
[illegible]	二葉亭四迷	三〇錢
硝子戸の中	夏目漱石	一〇錢
[illegible]	島崎藤村	一〇錢
三人妻	尾崎紅葉	二五錢
春服	芥川龍之介	二五錢
卍（まんじ）	谷崎潤一郎	二〇錢
多情多恨	尾崎紅葉	三五錢
松蘿玉液	正岡子規	一五錢
五重塔・[illegible]	幸田露伴	三〇錢
蓼喰ふ蟲	谷崎潤一郎	二〇錢
田舍教師	田山花袋	三〇錢
[illegible]	島崎藤村	三〇錢
柿二つ	高濱虚子	二五錢
刺青・外六篇	谷崎潤一郎	二〇錢

日本小說文庫 春陽堂文庫 目錄呈進

東京日本橋通三

振替東京一六一七

春陽堂

三十年來狙ひに狙った中央公論社の金的!!

中央公論社の大衆雜誌

本日發賣　そら出た!!一と夏をこの一册で

日本一の美男歌右衛門の戀物語（日本一の美男と謳はれ世に出ても家にゐても、無數の女の目で追はれる。始めて公開する色懺悔・褒め）

★生地獄「廓」をぬけた私・（松村香子）

★現代大親分物語・（村松梢風）

★粹人西園寺公望公・（平野零兒）

金言集（東郷元帥・若槻總裁・鳩山文部大臣・本多帝大總長・武藤山治氏・安部磯雄氏）

梟首にされた松井大佐・（岩崎榮）

わけなくできる一萬圓利殖法・（谷孫六）

—大懸賞（入賞五百二十五名）—

全國都市合せ

附錄 錢占ひ（六十四種）（總理大臣六代あれば誰にも出來る大占ひ、二百年間秘められた新井白蛾の秘法）

別册附錄 流行歌全集

明治元年から今日までの流行歌、校歌、軍歌、俚謡のたぐひは殘らずこの一册に。これだけで二圓や三圓のネウチは十分あります。

五十年の榮譽と傳統の上に築かれた「大衆雜誌」です。諸大家を一册に集めたとて自慢はしないが各家が此檜舞臺に「ドコニモ見ラレヌ」傑作を書いた所に御注意。清新な魅力です

怪傑 江連力一郎 上於菟吉

白刄一閃、日本刀の切れ味にカムチャツカの荒浪も凪から、波瀾萬丈、俠氣で通した江連の生涯を雄渾な筆で描いた本年度のピカ一讀物。萬人に推奨して恥ぢぬ大讀物!!

世界名將圖鑑・オリムピック畫報・忠僕直助（一龍齋貞山）・青年讀本（三宅雪嶺）

金の轡を並べた小說欄

細田民樹・世界の六分の一

眞山青果・極印豆板銀

瀬戸英一・およねけんきち色模樣

辰野九紫・豫約千萬長者

直木三十五・弱い勇士

長谷川伸・幽靈妻

東京丸ビル 中央公論社發行 振替東京五三四

◇（映畫と握手してグラフ式特輯）

吉川英治作

無宿人國記

（日活大河内傳次郎特別出演）

生けるさしゑ!!大河内一統が雜誌の上で大あばれです

堂々百枚の長篇讀切小說

清水一統が吉良家の用人になる以前―やくざもした、戀もした、人も斬った、だが―人は遂に知らない!!

牧逸馬作

愛の防風林

（松竹蒲田夏季特作）

小說界の第一人者が特に映畫をねらって描いた長篇

家庭にせまる嵐を防ぐ妻の眞白な純愛に泣け!!（生きたさしゑ―松竹現代部オールスターキャスト）

けふ調査團晴れの入城

リットン卿以下國際聯盟調査團一行はいよく今一日午前七時五十分東京への途上京城驛着入城するが、その歷史的光景こそ京城府民に深き感銘を與へることであらう

寫眞上＝リットン卿(英)左上からクローデル將軍(佛)マッコイ將軍(米)右上からシュネー博士(獨)マレスコッチ伯(伊太利)

米軍縮案を一蹴 我海軍回訓を發す

各國の安全感に對し公正を失する甚しとして

【東京電報】フーヴァ軍縮案に就いては目下ゼネヴアで帝國全權部と列國代表と私的會議を進め居るが我が海軍としては之を一蹴するに決し、左の如き回訓を發した

一、本案は過去六年間の軍縮折衝努力の跡を根底より覆えし米國の立場主張のみを通し、各國の安全感に對し公正を失するの甚だしきもの

一、本案は日、英、米三國間に暫定的に協定された條約保有兵力量を基礎とせんとする傾向或る國は軍備の增大建設を行ひ或る國は軍備の縮小廢棄を行ふと云ふ矛盾を生じ、その言と行とは全然反對の現象を生ず

一、比率を同一にし軍備量を低減すれば兵力關係には何等變化なき如きも實際は軍備が低減すれば假令比率は同じでも戰鬪能力で劣勢海軍となる

一、ロンドン條約は一九三六年までの暫定協定なる故斯かる條約の兵力量を以て日、英、米三國以外にコンミットし又一九三六年以降に亘り拘束を受くる如きは帝國の國防上斷じて肯すべからざることなり

一、更に數字關係で米國は極めて有利で日本には不都合なり

(イ)國防艦

日本は一級艦廢棄、米國は建造中の新鋭艦と一萬噸艦を保有す

(ロ)高級巡艦

本案に依ると米國は十三萬五千噸となり中途半端となるのみならず建造中の內二隻を廢棄することとなるため日、英、米に特例を設け英、米を十五萬噸とし日本を九萬噸とし米國は數字で半端なく又一隻の建造をも中止しない樣にしてゐるが日本は新鋭の古鷹級二隻を廢せねばならぬ

一、米國代表の說明に依れば米國は三十萬噸を廢棄すると述べてゐるが主力艦の十三萬八千噸以外は一九三六年までに艦齡超過となり當然廢棄せらるゝものゝみで艦齡內のものは一隻も廢棄する要はない、將來建造し得る適度の量を保有し建造能力維持上新鋭艦保持上極めて有利なるに反し日本は過去十數年間の國民の結晶たる艦艇四十三隻十七萬二千七百六十九噸を廢棄し然かも一九三六年までは新造不可能で造艦兵器製作能力減退し現狀破壞を行ふ結果となる

滿洲郵政に國府の報復手段

【南京三十日發電】滿洲國郵政獨立の說あるに對し南京政府ではこれが對策を確定しかねて手配中であつたが卅日いよく列國に對し列國が滿洲國の郵便切手其他を承認せざるやう要求を發した、尙滿洲國が郵政獨立宣言と同時に在滿洲國の郵政總局三ヶ所及分局三百七十ヶ所に對し國民政府は閉鎖命令を發する豫定である

ハルピン海關陣容全く整ふ

【ハルビン卅日發電】ハルビン海關外人官吏は罷業き總辭職の擧で新官吏の斷り込に難航となつてゐるが總稅務司メーズ氏は廿九日午後大要左の返電を稅務司フロチジョン氏に寄せて來た、即ち滿洲國の一方的海關の武力的接收に對しては總稅務司は滿洲國に强硬な陣營的實施を發する外各官吏は相分の舉分ある態度を採るの要ありとしてゐるが右は財政的に言我のどん底にある南京政府が滿洲國の海關に於ける官吏約八百名とその家族を路頭に迷はしめる樣な事態を開鎖することゝなるため遂に我を折り兵吉罷れた結果である、ハルビン海關の新陣容は全く整ひ去る廿八日より徵稅を始め二日間の徵收額約七萬元を突破し一月の總收稅は五十萬元の見込であるがハルビン海關の人件費其他は約十萬圓であるから殘餘は悉く滿洲國の國庫收入となり新國家の有力な財源である、又濱江區分關は去る廿八日同地警察廳長から財產を接收した外隣接の關係上都的に旅客の小荷物の檢査のみを行ふことゝし追つて人員を派遣の上貨物の檢査を開始することゝなつた、黑河、ボグラニチナヤ、松花江下流の同江の分關も官吏派遣の上徵稅することゝなつた、又ハルビン海關は官吏に對して滿洲國側は理なる派行者と認め近く滿洲國の見解から當該各關事を通して官舍の可及的急速な明渡しを要求することゝなり外人官吏廿九名は根本的に動搖をし來く南方に引揚げる模樣である

海關接收

我調停案に對する滿洲國の態度

けふ中に決定か 成行頗る注目さる

【新京三十日發電】滿洲の海關接收に關聯した大橋外交次長は卅日午後一時大連より歸京直に謝外交總長、坂谷總務次長等と重要會議を開催中であるが滿洲國政府の外務省調停案に對する態度は遲くも一日中には決定すべく成行は頗る注目されてゐる

官吏身分保障法具體案全く成る

愈よ一日の閣議に附議

【東京電報】法制局は齋藤首相の命に依り官吏身分保障に關する法規立案中のところ完成を見たので三十日閣議に附議の上成文化を圖ることになつたが規定の要項は

高等文官分限委員會

一、內務大臣を委員長とす

一、委員は內閣書記官長、內務、司法兩次官、法制局長官一名、會計檢査院長、行政裁判所長の六名

一、委員會に幹事長及幹事數名を置く

普通文官分限委員會

一、委員會に委員長を置き所屬長官之に當る(各省大臣、府縣知事等)

一、委員は高等官又は地方廳に在る高等官を任命す

一、幹事長、幹事を置く

なほ立案に當り官制事務の都合に依り休職を命じ得る事項の創設も出たが實際上その運用が不都合を來すこともあり、之を存置して濫用を防止することゝなつた

糸價安定法 一日公布さる

【東京電報】過般の臨時議會を通過した糸價安定融資損失補償法は七月一日官報を以て公布、即日實施されることゝなつた、なほ之に伴ひ政府貸入生絲處理に關する勅令、糸價安定融資會社損失審査會官制勅令其他も同日公布されることゝなつた

矢野參事官 十一日上海へ

【上海三十日發電】矢野參事官は七月九日神戶出帆の長崎丸で十一日上海に來る筈

篠田治策氏 李王職長官

七月一日附で任命

【東京電報】李王職長官韓昌洙男はかねて辭表提出中のところ七月一日附を以て勅許の上次官篠田治策氏が長官に、事務官李恒九男が次官に昇進することとなつた

任李王職長官(一等) 李王職次官 篠田治策

特に親任官の待遇を賜ふ

依願免本官 李王職長官 男爵 韓昌洙

任李王職次官(二等) 同事務官 男爵 李恒九

農村救濟の七省次官會議 一應打切り

【東京電報】三十日午後三時より開會、時局匡救費問題を中心に協議した關係次官會議はこれで一應打切り、今後關係者で具體案をねつた上大藏省に提出することゝし午後四時半散會した、今後は定例次官會議後打合せをすることゝなつた

資本逃避防止法實施 七月一日から

資本逃避防止法は既報の如く朝鮮に於ては實施期日を俟へられた處三十日夕刻に至り豫定通り七月一日より實施の旨本府當局に入電があつた。依つて朝鮮に於ても內地同樣一日より實施の筈である

民政黨顧問 十四名を指名

【東京電報】民政黨では黨內の融和をはかり顧問を置くことゝし第一着手として三十日若槻總裁より左の十四名を新に顧問に指名した

松田源治　俵孫一　横山金太郎　高田耘平　野村嘉六　增田義一　川崎克　櫻井兵五郎　鈴木富士彌　塚本清治　太田正孝　井上敬　菅原通敬　井上敬之助

故告森法務官 告別式を擧行

朝鮮軍々法會議法務官告森果氏の告別式は三十日午後四時より龍山の官舍自宅にて神式により盛大に執行された此の日勅使として總督府法務局長笠井健太郎氏を差遣され幣帛を賜はつた式場には川島軍司令官以下軍部首腦部、將校夫人園子をはじめ官民多數の參列あり極めて清淨な花環に圍繞されてしめやかに故人の生前をしのぶが如くその靈を慰めてゐる靈前には新米、鯛、大根と獻物の數々が奉獻され神官の祝詞ののち降神の儀が執り行はれ祭主及遺族の禮拜の後一般の參拜がなされ午後六時半昇神の儀を以つていと嚴かに式を閉ぢた

告森氏敍位

【東京電報】

陸軍高等官二等 法務官 告森果

敍正五位

京城の下水改修

來年度の補助申請を本府當局に提出す

京城府內小下水改修の第二期工事は六年度の本春三月を以て完了、更に繼續事業として第三期工事に取りかゝる筈であつたが、本府の補助打消しとなり來年度から工事を開始すべく計畫を進め去る二十八日迄に補助申請を本府當局に提出したが、その內容は八年度から六箇年繼續事業とし經費百二十萬圓を以つて延長五萬三千米の小下水を改修せんとするものである。而して百二十萬圓の半額を本府の補助に仰ぎ半額は府債を起債することになつてゐる

辭令【東京電報】

敍二等 京城帝大敎授 中西政周

同 同 岡田 康

敍一等 同 岩井誠四郎

以下奏任官を以て待遇さる

忠南燕岐郡全東面長朴五珠▲全北益山郡... ▲全南順天郡... 南原郡南原邑長金鍾興▲全南順天郡順天面長▲慶南金海郡金海邑長▲咸南咸興郡咸興面長▲咸北鏡城郡羅南邑長

會

ゲダート氏講演會 一日午後八時より太平通基督敎青年會館にて、世界巡遊中の獨逸人グスタフ・アドルフ・ゲダート氏の講演會を催す。題は『歐洲の政治的經濟的關係における獨逸の現狀』會費卅錢

▲阪地氏送別會 鹿兒島縣人會では本府事務官から拓務省事務官に榮轉した阪地法人氏の送別會を一日午後六時より黃金町花月食堂で開催、會費二圓

人

◇河村重平氏(新任本府山林部事務官)七月二日午後七時京城驛着々任

◇田淵勳氏(東拓理事)來月中旬東上の豫定

◇鹿野秀三氏(光州日報取締役)三十日朝入城京城旅館へ

◇今吉敏雄氏(新任咸北警察部長)廿九日夕入城

地方官部長級大異動發表さる

【東京電報】三十日左の如く部長級の異動發令さる

任東京府書記官 補內務部長 大阪府書記官 金森太郎

任京都府書記官 補內務部長 元兵庫縣書記官 藤岡長和

任兵庫縣書記官 補內務部長 茨木縣書記官 渡邊久

任新潟縣書記官 補內務部長 熊本縣書記官 石川芳太郎

任埼玉縣書記官 補內務部長 元福岡縣書記官 小林光政

任千葉縣書記官 補內務部長 元栃木縣書記官 藤田傊治郎

任茨木縣書記官 補內務部長 高知縣書記官 中村安次郎

任三重縣書記官 補內務部長 兵庫縣書記官 中井光次

任愛知縣書記官 補內務部長 岩手縣書記官 中谷秀

任靜岡縣書記官 補內務部長 東京府書記官 安藤狂四郎

任岐阜縣書記官 補內務部長 大阪府書記官 熊野英

任岩手縣書記官 補內務部長 岐阜縣書記官 前田慎吾

任秋田縣書記官 補內務部長 宮崎縣書記官 麻生齊藏

任和歌山縣書記官 補內務部長 休職島根縣書記官 松崎謙二郎

任高知縣書記官 補內務部長 元和歌山縣書記官 中村恒三郎

任福岡縣書記官 補內務部長 兵庫縣書記官 戶塚九一郎

任大分縣書記官 補內務部長 北海道廳產業部長 內藤繁三郎

任熊本縣書記官 補內務部長 三重縣書記官 關屋秀夫

任宮崎縣書記官 補內務部長 沖繩縣書記官 淵川良一

任鹿兒島縣書記官 補內務部長 福岡縣書記官 足立達夫

任沖繩縣書記官 補內務部長 鹿兒島縣書記官 山口何

任大阪府書記官 補警察部長 休職愛知縣書記官 翠嵐仙吉

任神奈川縣書記官 補警察部長 京都府書記官 相川勝六

任兵庫縣書記官 補警察部長 北海道廳部長 足立收

任新潟縣書記官 補警察部長 千葉縣書記官 留岡幸男

任群馬縣書記官 補警察部長 岐阜縣書記官 久保田畯

任奈良縣書記官 補警察部長 北海道廳警視 泉森樹

任愛知縣書記官 補警察部長 廣島縣書記官 吉水時次

任靜岡縣書記官 補警察部長 石川縣書記官 豚田千家

任長崎縣書記官 補警察部長 大阪府地方事務官 山本藤藏

任宮城縣書記官 補警察部長 岡山縣書記官 鈴木登

任福島縣書記官 補警察部長 靜岡縣書記官 渡正監

任秋田縣書記官 補警察部長 島根縣書記官 山內逸造

任富山縣書記官 補警察部長 群馬縣書記官 中野與吉郎

任石川縣書記官 補警察部長 奈良縣書記官 八田一郎

任鳥取縣書記官 補警察部長 元北海道廳警察部長 昭和潤太郎

任島根縣書記官 補警察部長 宮崎縣書記官 島川直英

任岡山縣書記官 補警察部長 宮城縣地方事務官 土肥米之

任廣島縣書記官 補警察部長 奈良縣書記官 岩上夫美雄

任和歌山縣書記官 補警察部長 長崎縣書記官 田中穀六

任德島縣書記官 補警察部長 熊本縣書記官 山內雅文

任香川縣書記官 補警察部長 大分縣書記官 松崎要一

任高知縣書記官 補警察部長 高知縣書記官 中村四郎

任福岡縣書記官 補警察部長 香川縣書記官 近藤壤太郎

任大分縣書記官 補警察部長 德島縣書記官 數藤鐵臣

任熊本縣書記官 補警察部長 德島縣書記官 梁井淳二

任宮崎縣書記官 補警察部長 秋田縣書記官 小山知一

任鹿兒島縣書記官 補警察部長 兵庫縣地方事務官 陸瀨英雄

任沖繩縣書記官 補警察部長 佐賀縣書記官 郡山義夫

任北海道廳警察部長 愛媛縣書記官 竹崎米吉

任東京府書記官 補學務部長 福岡縣書記官 藤岡長敏

任京都府書記官 補學務部長 兵庫縣書記官 安原舜一

任大阪府書記官 補學務部長 滋賀縣書記官 川久保常次郎

任兵庫縣書記官 補學務部長 島根縣書記官 崎山省吾

任新潟縣書記官 補學務部長 青森縣書記官 石建國次郎

任千葉縣書記官 補學務部長 新潟縣地方事務官 小田光作

任福井縣書記官 補學務部長 岡山縣地方事務官 松澤龍雄

任滋賀縣書記官 補學務部長 休職宮城縣書記官 西田增太郎

任岐阜縣書記官 補學務部長 大阪府地方事務官 永井浩

任青森縣書記官 補學務部長 京都府地方事務官 北里濤從

任山形縣書記官 補學務部長 福島縣地方事務官 矢野兼三

任石川縣書記官 補學務部長 東京府地方事務官 山田武雄

任鳥取縣書記官 補學務部長 鳥取縣書記官 辻利吉

任島根縣書記官 補學務部長 內務書記官 桑原幹根

任德島縣書記官 補學務部長 神奈川縣地方事務官 松原久人

任愛媛縣書記官 補學務部長 內務書記官 三浦直彥

任北海道廳部長 富山縣書記官 瀨谷
	
任北海道廳書記官兼部長 補產業部長 石川縣書記官 後藤耕造

福井縣地方事務官 栗田茂雄

北海道部長 馬場啓也

休職を命ず(各通)

東京府書記官 久保山金四郎

神奈川縣書記官 中屋重治

新潟縣書記官 双川喜一

埼玉縣書記官 橋尾悳二郎

千葉縣書記官 鈴木茂

愛知縣書記官 服部俊太郎

宮城縣書記官 三井鐵

福井縣書記官 松枝角二

和歌山縣書記官 齋藤俊平

同 山口緑之助

沖繩縣書記官 井田憲次

ローザンヌ會議漸く危機を脫す

六箇國會議の結果

【ローザンヌ廿九日發電】佛首相エリオ氏と獨首相フォン・パーペン氏とは廿九日午前十時四十分より獨佛妥協に關し商議を開始した結果獨首相は英首相マクドナルド氏に左の通り正式通告をなした

ドイツとしては將來如何なる形式にても賠償支拂を繼續する場合には其の報償としてベルサイユ條約に依るドイツに對する差別的待遇を根本的に修正することを要求する

獨逸代表部はドイツは賠償金を支拂ふ意思なしと露骨なるコムミニケを發表したがベルサイユ條約を修正するに於てはヨーロッパ復興資金として金錢的貢獻をなす意ありと附言してゐる

【ローザンヌ廿九日發電】ローザンヌ會議は獨、佛意見の間隙甚だしく遂に獨代表はパリ平和條約の改訂まで持ち出すに至り、會議決裂の外なしと見らるゝに至つたが、マクドナルド、エリオ、パーペン、グランヂの英、佛、獨、伊四ヶ國代表は二十九日午後四時英代表のホテルで會議の後アポストロフ撰、日本、ベルギー代表を交へ午後五時から六ヶ國會議を開いた此の結果

一、六ヶ國代表より成る幹部委員會を組織しローザンヌ會議直後の仕事たる賠償問題の審議を爲すこと

二、關係諸國財務大臣より成る商業委員會を設け今秋の世界經濟會議に對する報告を準備すること

の二件を決したが假に第一委員會が賠償問題解決に失敗しても第二委員會は繼續されてゐるからローザンヌ會議の決定なる本會議開催中は賠償金の支拂を中止する

との決議は第一委員會の限り、有効なりと做ぜられてゐる、マック議長は直に第一委員會に十日迄に報告の提出を求めたので第一部委員は午後七時から會議を行つた、斯くて決裂の危機に瀕したローザンヌ會議は兎も角も目前の危機を回避し得た

『報告書は日本を視察してから』

調査團安東到着 リットン卿語る

【安東特電】國際聯盟調査團一行は卅日午後六時四十分安東着特別列車で來安し自動車で鎭江山公園を見物しホーム貴賓室において少憩後同七時半朝鮮に向つたが休憩中記者團に面接したがリットン卿は左の如く語つた

今回の視察內容に就いては未だ報告書も作成してゐないので何とも話せないが各所で景色の良い所を見て來た、又各所で新聞記者諸君に種々質問を受けたが其の我々の調査に就いて熱心なる研究をされてゐるのには感服した、報告書は日本を視察して北平に歸り北平で作成する事になつてゐる

政友會で反高橋の强硬論主張さる

結局成行を靜觀に決す

【東京電報】政友會は最近の黨情に鑑み三十日午前十一時半本部に緊急幹部會を開き、土井、一瀨、小林、片野の諸氏外二十余名出席意見を交換したが

一、中堅組が最近團體を組織したるは黨中黨をつくり統制を紊すもので制裁の要あり

との意見も出たが同運動は黨內に對立する各系統の感情の對立を融和せんとするため組織されたものだとの擁護論出で暫く靜觀するに決し

二、高橋藏相の遣り口は黨の意思に反することが少なからず、此際氏の離黨を勸告しては如何との强硬論出で、大多數共鳴したが今後臨時議會その他に於て財政問題で重大な意見の衝突を來す如き場合決行しても遲くはないとの自重論出で、結局成行を靜觀するに決定したが、地方長官更迭に當り、政友會の主張が貫徹されなかつたのも高橋藏相のためだと反高感の空氣を强め午後一時散會した

安達氏一黨の國策研究倶樂部

愈よ一日から開始

【東京電報】安達氏等の國策研究倶樂部は愈よ七月一日より事務を開始することとなつたが山道襄一、中野正剛兩氏は卅日安達氏と協議準備につき種々打合せをなした

鈴木代議士 山道氏と會見

【東京電報】第一控室の愛知縣選出代議士鈴木正吾氏は卅日正午東京ステーションホテルで山道襄一氏と會見、國策研究倶樂部加入を言明した

京城府吏員 一部異動發表

休職中の京城府土木課技手佐治徹氏の任命を見たが、同時に雇員十三名、府屬補八名及び外四名の勤務入替へ發表があつた

病氣を治す精神あり 健康を欲する人々に告ぐ

世界一治病王オキシヘーラーに就て

オキシヘーラーは磁氣と云ふ大自然の力に依つて化學的に大氣中の酸素の吸收を多大ならしめ心臟の働きを强く正しくし血の廻りを良くするから急性慢性の內科外科眼科の疾病を根本から治すものであります

磁氣は南北の寒い方向に力のあるものですそれでオキシヘーラーを氷雪下に冷やすと强力となり水中に入れれば中力で秋冬に依つて力が違ふのでありますから其治病の威力を左に申述べます

一、肺炎は百發百中の使用で十二時間位で治ります

二、心臟病に對しては全く天下獨步であります

三、扁桃腺炎は一、二ヶ月で消へてなくなります 腺病質は切開すれば切開しない付かぬ腺病質を助もすればオキシヘーラーを使用すれば容易に除去します

四、ルイレキは一週間乃至五週間位で治ります

五、神經痛、リウマチ、腎臟炎は忽ち苦痛を除き二ヶ月內外で治ります

六、猩紅熱は一夜で喰ひ止める

七、百日咳は一週間位で治ります

八、肋膜炎、肺尖加答兒は五、六ヶ月で治ります

九、膓窒扶斯は一週間以內で喰ひ止める

十、流感は一夜で治る

但し病狀に依り一律に行かぬ場合もあります

正しく言へば病氣は治るのではなく治りさへすれば理窟は入りません

慢性病でも一、二週間で治る樣に思ふ人も少くないが……

オキシヘーラーは患者となり藥となるのであります

治病實驗例は明白致します

適應症

オキシヘーラー發賣元 吉岡定男

債券相場

右相場七月十日迄 ▲印來月くじ

回別	賣値	買値
三	[illegible]	[illegible]
一四、一五	[illegible]	[illegible]
▲二六	[illegible]	[illegible]
二七、三三、三八	[illegible]	[illegible]
二八、三三	[illegible]	[illegible]
二九	[illegible]	[illegible]
▲三二	[illegible]	[illegible]
三三	[illegible]	[illegible]
三五、四四、五〇	[illegible]	[illegible]
三七	[illegible]	[illegible]
▲四七	[illegible]	[illegible]
四八、五四、六二	[illegible]	[illegible]
四九、▲六四	[illegible]	[illegible]
六五	[illegible]	[illegible]
六六、七〇、七三	[illegible]	[illegible]
▲六七、七四、七七	[illegible]	[illegible]
六八	[illegible]	[illegible]
六九	[illegible]	[illegible]
七一	[illegible]	[illegible]
▲七二、八〇	[illegible]	[illegible]
七五	[illegible]	[illegible]
▲七六	[illegible]	[illegible]
▲七八	[illegible]	[illegible]

回別	賣値	買値
八二	[illegible]	[illegible]
八三	[illegible]	[illegible]
八六	[illegible]	[illegible]
▲八七	[illegible]	[illegible]
八八、九〇、九四	[illegible]	[illegible]
▲九二	[illegible]	[illegible]
勸一	[illegible]	[illegible]
勸二	[illegible]	[illegible]
勸三	[illegible]	[illegible]
勸四	[illegible]	[illegible]
勸五	[illegible]	[illegible]
復一	[illegible]	[illegible]
復二	[illegible]	[illegible]
復三	[illegible]	[illegible]
復四	[illegible]	[illegible]
▲復八	[illegible]	[illegible]
復九	[illegible]	[illegible]
復十一	[illegible]	[illegible]
復二五	[illegible]	[illegible]
復二六、復二七	[illegible]	[illegible]
▲復二八	[illegible]	[illegible]
復二九、復三〇	[illegible]	[illegible]

勸債券 九月一日 大抽籤迫る 二通組二十一圓 四通組四十五圓 三通組三十二圓 五通組六十三圓

〇〇豫約付割賦 送料一口十三錢 種々便法あり 案內書進呈す

日本勸業證券株式會社京城支店

京城府南大門通一丁目百廿一番地 電話光化門九七三・振替京城二九七番

(本店。東京。日本勸業銀行構內)

耳鼻咽喉科診察

京城府黃金町(電本六四二) 醫學博士 阪井清

株式會社 十八銀行京城支店

資本金壹千五百萬圓

京城府黃金町二丁目

同 新龍山支店

同 龍山支店

京城府元町二丁目

オキシヘーラー

電氣でありませんから御記憶を願ひます

萬國專賣特許 英、米、佛、西班牙、中華

發明者は世界の王なる日本人 東京牛込 前島芳太郎

社説

聯盟調査委員諸公を迎へて　旅程平安を祈る

國際聯盟の派遣したる滿洲事變調査委員諸公が、再度東京政府を訪問するため路を朝鮮に取り、本日京城を通過せらるゝに當り、我等は其の勞苦に拘らず極めて滿足なる健康を保たるゝを知ることは、我等の安心喜びに禁ぜざると頃である。

◇

我等は大連まで北平より溯せられたる歴次の報道により、諸公が或は金剛山の探勝を試みらるゝあらうことを期待した。諸公が僅少の時間をこの邦に割くことによつて心身の勞を醫し、倍一層健康を増進せらるゝことは、諸公の責荷せらるゝ重大なる任務に對する我等の感銘に伴ふ當然の希望であるのみならず、諸公が支那滿洲に過ごされたる數箇月間に於ける誠意を通じて親知し得たる尊き人格に對する親愛の情に出でたるものである。然かも終にその實現を見ず、慌しく迎へ且つ送ることは、まことに我等の遺憾とするところである。諸公は、東亞大陸の一隅に於ける不幸なる住民が、地獄の底から、腐爛の箱から惘掻き出で、歴史の大業に刻進しつゝある觀衆を見られた。諸公は人類のために於て、その前途を祝福すると共に、自ら使命の重大なるを痛感し、一日、寸時と雖、閑を偸む忍び難き情あるがためであらうと察せらる。

◇

實に滿洲民族は、諸公の熟知せらるゝ如く、今を距る卅餘年前、漢民族が『滅滿興漢』のスローガンを掲げて清朝を滅して以來、その郷土滿洲に於てさへ、一に背飲漢米の對象としてのみ生存を許容さるゝといふ悲慘なる境遇に沈淪したのである。而して近年漢民族の滿蒙移住激增の傾勢を見、滿洲民族の將來を卜する者をして、往年のアルメニヤ民族を想起せしめたことである。たゞ東北政府の非人道的虐政、優越は、滿洲兩民族をして恐るべき民族的悲劇の端を發せしむる前に、反て亡びを同うせしむるに至り、遂に兩民族は血闘の代りに戮心協力、一朝立國を建設し、同治興榮の途を發見し得たのである。

◇

或は現に支那に於て、政治運動に狂奔しつゝある人々と異り、一般東洋民族の智性ともいふべき寛容溫和の風を今に傳へたる滿洲の地にして、諸公は民衆が必死の願望、即ち國家建設の事情を、民衆により詳悉し得られなかつたかも知れぬが、然し滿洲新國家の建設は、現代の人類界に於ける極惡の出發點に歸着する生命を救助するために、最も天然人道に適へる良法であるとを疑られたであらう。我等は諸公が、今回滿洲の各地に印されたる足跡が、滿洲國三千萬民衆の樂かなる悲願と希望の道路を拓くるモンメンタルグレメントたらざるべきを確信するものである。

◇

我等は朝鮮半島の夏季は、國都政治廿余年を經て、山野緑衣を纒ふに至り、風物いさゝか諸公の旅情を慰むるに足るべきを信じつゝ、旅路の平安を祈る次第である。

東支鐵道　の―『過』去』及』現』在』　（3）

三、東支鐵道の創設

露國は前記露支同盟密約第四條により東支鐵道敷設權を得たが、同鐵道の敷設は露支銀行（後露西亞銀行と改名）に委ねられてあるので、之が組織を變更することゝなり、一八九六年（明治二十九年）八月廿八日露清兩國間に露支銀行組合に關する一つの協定を結び、清國も亦庫平銀五百萬兩（我が約一千萬圓）を出資して合辨關係に立入ることゝなり、次で九月八日同銀行と清國政府との間に『東支鐵道建設及び經營に關する契約』が成立した。

しかして露國政府は右契約を最初露支兩國間の條約として協定せんと欲したが、清國側で同意せなかつたので、已むなく該銀行を其表面の當事者たらしめた、しかも右契約は露清兩國皇帝の裁可を經たものであるから單なる一銀行との契約と見ることは出來ぬ。露支銀行は露國が清廷の歡を得て一八九五年十二月十日對支政策實現のため設立したもので、巴里銀行團の出資にかゝるものである、支那名を華俄道勝銀行と稱した

◇

露支銀行は右契約第一條により東支鐵道會社を設立して、其建設及經營に關する一切の權利義務を同會社に移し、翌年十二月四日右契約を基本として作成された『東支鐵道條例』が露帝の裁可を經たので、會社はいよ〳〵翌一八九七年（明治三十年）三月一日共同で成立式を擧行し、同時に株主總會を開いて同社總裁として駐露清國公使許景澄が任命され、露國參議員ケルボースを副總裁に推し、本社を北京に、更に鐵道局をハルビンに設置し、東支鐵道會社條例第二十七條に據りて之を露國大藏大臣に直屬せしめた。

◇

同鐵道會社は勿論東支鐵道の敷設經營を本來の目的としたが、條例には會社は露國に於ける鐵道規則を遵守するの義を有し、清國政府の許可を得て鑛山と聯絡し又は之と關係なく炭坑を採掘し、且之と同時に清國内に於て他の鑛業及商工業を營むことを得と規定しある如く、單なる鐵道會社とは其性質を異にし、且又名義上は露國大藏大臣の監督の下にある私設會社となつてゐるが、事實に於ては露國の官營會社と謂ふも差支なく、其實該銀行にかゝる株券は、元利の償還に關して露國政府の保證を得てゐるのみならず、會社の純損は多年露國豫算に計上されてゐた。更に同會社の特色と見るべきは附屬地に對し絶對的且排他的の行政權を行使し得ることであつた

生活安定を目途に　思想の統一を期せ

『時局に對する覺悟は!!』　今井田總監訓示

朝鮮關係の重要策

（夕刊續き）　又我國は曩に金の輸出再禁止を斷行し當面の經濟對策と致したのでありまするが、何卒下の經濟界の不安を匡救すべき緊急の方策として金融の緩和を圖り並に資本の海外流出を防止する爲、政府は今回兌換銀行券發行制度を改正し產業の正當なる取引に必要なる數量の通貨を圓滑に供給するの途を講じ、又新に法律を制定して資本の海外逃避を取締ることになつたのであります。此等は直接間接朝鮮にも關係ある事項でありまして、鮮内一般に相當重要なる影響を及ぼすものと認めらるゝのでありまするから、各位は克く其の趣旨を諒得せられ、官民一致此の經濟界の難局を克服するやう一般民衆をも指導せられたいのであります

農村への重要施設

農家經濟の向上發展に付きましては、從來農產の改良增殖、販路の統制擴張、副業の獎勵、金融組合、產業組合漁業組合の普及、小作慣行の改善、小額生業資金の貸付、窮民救濟事業の實施、道に水利組合の有する高利債の低利借替等諸施設に依り、鋭意其の成果を收めんことに努め來つたのでありまするが、現下財界の不況に伴うて農家經濟は益逼迫致し、殊に農產物價格の下落と累年の旱害に基く負債の累增とは、農村の窮狀を愈深刻化するに至つたやうに認められるので、本府はこれが對策として事情の許す限り從來の諸施設の改善擴張を圖るは勿論、新に小作及小作爭議の調停に關する法規の制定、北部地方の開拓、火田整理、自作農創定、穀物檢査の國營等の諸施設を實行せんとしつゝあるのであります

精神的方面の開發

勿論此等の施設のみを以て足れりとするものではなく、國民救濟の對策に關して今後も引續きその考究を怠らず、緩急を圖り逐次實施し救濟の實效を擧げたいと考へて居るのであります。顧つて惟ふに、農家の現狀は其の耕地面に努力に集約的、經濟的利用の保持存するのみならず經營組織に付ても今尚米麥作を主とする單一農法に依るもの多く、勤勞を基調とし自給主義を根幹とした複式的農法を行ふものゝ少きやに認められるのであります。殊に農家の本分を理解して農村に安住し、益々孜々其の業に勵しむ如き精神の確立に至りましては尚大に缺くる所ありと信ずるのであります。此等に關しては、宜しく現下の實情を驗察し、敎育改善、普通學校卒業生の指導、青少年訓練等の施設と關聯し各種行政及敎育の諸機關との聯絡統制を保ち、更に一層透徹したる綜合的計畫を樹立し、併せて農村に於ける精神的方面の開發を圖り、農村救濟の實效を擧げんことを期せられたいのであります

重大事業北鮮開拓

北鮮地方は、國所豐富なる天然資源を包藏するに拘らず、從來邊陬の地として開發の機關備はらざりし爲、逍利空しく放置せらるゝ實狀に在りましたが、今回同地方の拓殖に關する計畫を樹立し、本年度以降之を實行することと致したのであります。本計畫におきましては、先づ拓殖事業の樞軸たる交通機關の整備を企圖し、茂山白岩間百八十八粁の輕便鐵道を敷設し之と聯絡し、既定計畫に屬する惠山線及滿浦線の工事豫年度割を繰上げ速急開通を圖り、又二三等道路十一線約七百七十八粁を改修し第二期治道計畫路線並に道地方費改修路線と相俟ちて重要道路網を疏通せしめ、交通運輸の便を開く豫定であります。而して之と同時に、森林鐵道及軌道の敷設其の他の施設に依り、同地方における國有林野の開發利用を促進致し併ねて同地方の特異の事情に鑑みまして森林保護に付ても相當の施設を爲し、放浪生活定まらざる火田耕作者定住に關する方途を講ずると共に、國有林野内に存する農耕適地は漸次之を開放し、人口稠密なる地方より農民を招致して之を開拓せんとする計畫であります。即ち本事業の實行は接壤する滿洲各地との經濟的連繫を緊密ならしむると同時に、鮮内開發上重大なる意義を有するものであります。然しながら本計畫は其の施設極めて多岐に亘り、實行固より容易ならざることゝ思料せらるゝのでありまして、特に官民の協力一致に依り事業實行上遺憾なきを期する必要があるのであります。切に各位の御留意を望む次第であります

電氣諸事業の大觀

朝鮮に於ける電氣事業は、之を大觀致しまするに今尙發達の中途に在りまして、概ね小規模なる火力發電所を擁して各地に分立して居る狀況でありますが、近時本事業の發達と綜合統理化の機運とに促されまして、漸次一方大規模なる水力發電を企畫する者の續出を見んとするに至つたのであります。從て今日に於いて豫め電力統制の根本計畫を定むることの急務なるを認め各地孤立の狀態から地方的統一の狀態に移らんと致して居りましたので、昨年朝鮮電氣事業調査會の答申に基き、主なる發電所及送電幹線路決定の規準たるべき發電計畫及送電網計畫並に電氣事業の經營に適する企業形態に關する行政上の方針を決定致したのであります。之に依り發電資源開發の緩急、需給の調節等を考慮し設備の重複不經濟等を避け十分事業の效率を高め、以て國民生活の安全並に產業興隆に關する重要なる國策遂行の基調たらしめんとするのであります。斯くの如く電力統制の十分に行はれると否とは、直に經濟の向上、產業の發展に重要なる影響を及ぼすものでありまするが故に、各位は克く此の趣旨を諒得し、其の完全なる實現に關し協力に吝ならざらんことを希望致します、尙電力統制方策の確立に伴ひ、事業獨占に因り生ずる虞のありまする諸種の弊害に付ては、夙に公布せられました朝鮮電氣事業令の施行に依り、電氣事業に對する監督を一層擴充して極力之を防止し以て事業の公共的任務を果したいと考へて居ります

滿蒙に即した方策

滿洲事變に際し、奧地の治安が破壞せられました爲、難を避けて鐵道沿線等に集り來れる朝鮮農民は、一時約二萬の多數に上つたのでありますが、本府は依速に機宜の處置を採り、其の救濟に當り必要なる施設を講じ遺憾なきを得たのであります。其の際義捐金の募集に付きましては、特に各位の盡力に依り豫想以上の好成績を收めましたことは、同胞愛の發露として同慶に存ずる所であります。此等避難民は成るべく今春農耕開始前に原住地に歸還せしめることゝし、部分的ながら奧地の秩序の恢復せらるゝに伴ひ、漸次之を實行し今や殆んど之を完了致したのであります。而して將來滿洲に於ける同胞の文化及經濟的の發展に關しましては、滿洲國が何分にも創立直後のことゝて施政未だ整頓を見ざる今日、假に之が實現を期することは事實困難でありますが、差詰め應急の措置としては滿洲事件費追加に在外鮮人施設費の增額を追加豫算に計上し、當面の救護、生活の安定を圖ると共に、醫療文化產業金融等の施設を充實することゝ致したのであります。尙目下各方面より滿洲の實情を精査研究し、彼我の實際に最も適合せる方策を考慮致して居る次第でありまして、明年度以後に於て之が具體的實現を圖る豫定であります

對滿貿易の振興

前述の如く一面在滿同胞の保護安定移住等に關する施設を講ずると共に新國家と最も密邇せる朝鮮と致しましては、大に滿洲に對する貿易の振興を圖るべきでありまするが之が爲には商工業者を始め各種產業の關係者に於て商工組織の完備取引の改善に深く留意し、優良なる物資を出來得る限り低廉に供給し得るやう努力せらるゝことが肝要と存じます。本府においても將來對滿貿易の振興に關しては援助を吝まない考へであります。時局に善處する吾等の覺悟であります。時局難と云ふことは既に耳朶に入れて居りますが、今や非常時轉換を見んとする時機に際會して居るやう感ぜらるゝのであります。從て此際に於ける各般の施設は世情の推移と民心の傾向に照し、適切適當なるべきは勿論でありますが、併しながら苟くも誤りたる思想に依り一時の感情に迎合するが如きことは絕對に之を避け、建國の精神と道德を基礎とし思想の統一生活の安定を目途として、大勢に順應し、萬般の施設事務の處理に當られんことを希望するのであります。特に綱紀を維持し情實因緣を去り自ら責任の重きを念ひ、剛毅精勵率先範を垂るゝこと、今日の時代に一層切要なるを感ずるのであります。

昭和七年六月三十日

朝鮮總督府政務總監　今井田清德

調査團の解決案　越權行爲だ

滿洲問題と我態度

【東京電報】近く支那方面よりの報道に依れば目下訪日の途にある聯盟支那調査團は滿洲問題の解決方式として

一、日本政府が滿洲國を單獨承認する意思ある場合には、滿洲問題處理のため國際會議招集を提唱すること

一、日本が滿洲國を單獨承認する意思なき場合には三年乃至五年間滿洲國の動向を靜觀すべきことを提唱する

との二案に意見の一致を見、之に關し日本政府の積極的意見を質す爲訪日するものであると傳へられてゐるが、右の報道に對し我外務當局は聯盟調査團の職務權限は單に事實調査報告に在り、如き滿洲問題の解決に關する具體的意見を附加するとに就ては昨年十二月十日理事會決議及ブリアン議長宣言の精神に鑑み越權の疑ひなしとせず、又果して調査團が右の如き報告を提出し國際聯盟をして滿洲問題の解決に積極的に關與せしむる意向を有するや否や慎重に注視してゐるが、前記二案に對しては左の如き見解を抱いて調査團の質問に應接する態度を示してゐる

一、滿洲國が獨立し滿洲に支那政府の統治權が及んでゐないとは調査團自身が認めた所で、此の事實の認識は日本政府の滿洲國承認問題とは關係なしに認められねばならぬ

一、滿洲國の獨立は支那國の自己分裂であつて第三國の侵略に因るものにあらず、從つて九ヶ國條約其他國際條約に違反して作られた事態と言ふは妥當ならず、又滿洲國の獨立其ものは滿洲國三千萬住民の民族的意思の發現として認めらるべく、何等國際會議に依つて之を處理すべき性質のものにあらず

一、然も滿洲國は門戶開放の原則を遵奉し支那政府の公法私法上の權利義務を繼承遵守すと宣言してゐるから國際聯盟としても又列國としても滿洲國の此の宣言履行に關し果して其の實質を有するや否やは今後の經過を見る必要あり、但し原則的に滿洲國承認を妨ぐるものであつてはならない、尙支那政府が調査團に提案したと傳へられる滿洲自治領案に對して滿洲國獨立の事實ある以上之を蹴る反對の意向を持してゐる

噴泉

談合事件所感

本町署の談合事件摘發は近來の壯快事である、私は徹底的に檢舉せられる事を希望する

◇―◇

談合金はいふ迄もなく不勞所得である、今や國民大衆は働いても働いても食へぬ世態にある、其苦い懷ろからの租金を多額に不勞所得されてたまつたものではない

救濟で假りに一千萬圓の窮民救濟土木事業を起すとしてその一割を談合されゝば百萬圓である、此の百萬圓が窮民の懷ろにはいらないで徒食不勞の請負人輩に分配されるのだ。公價を疑ぜざるを得んぢやないか

◇―◇

證人にも三分の理がある、談合察にも疑點はあるだらう、現に大審院では犯罪ではないとの見解を採つてゐるさうである、然し事實は年々數百萬圓の國費が不勞所得され[illegible]消されるのだ。これが犯罪にならぬなんてとても常識では首肯されない、私は大審院の見解に左袒する

◇―◇

談合の出來る規則は改めにやならぬ、卑屈の技術家ならば工事の見積は正確な豫定がつく筈である、公平な請負人に輪番に請負はせるか、いつその事直營を原則として部分々々を請負はせるか更に[illegible]りたい（公平生）

◇株と米

大株短期引跡

大新	六十二圓五	（非鐵安）
[illegible]新	八十八圓四	（不變）
日産	四十圓四	（不變）
東新	百四十四圓丁	（不變）

年賦定期貸付　普通銀行業務　×日本銀行代理店　日本勸業銀行代理店　殖銀債券發行

京城府南大門通二丁目百四十番地ノ一

株式會社 朝鮮殖產銀行　頭取 有賀光豐

資本金參千萬圓　×全鮮各地に支店派出所五十八ヶ所並に內地大阪に支店あり

資本金五百萬圓　朝鮮火災　本店 京城朝鮮

銘酒 朝の花　アサノハナ

內科 胃腸病 小兒科 腦神經科　北島醫院　京城本町四丁目百五十五番地（電話本局三二七四番）

美味滋養の强壯飲料

◎ミツワ規那鐵葡萄酒

第二回化學工業博覽會金牌　國產振興東京博覽會優良國產賞牌受領　定價一壜 金壹圓（內地以外は運賃を加ふ）

（現品縮寫圖）

ミツワ規那鐵葡萄酒は、小西薬劑師創案に成る强壯料規那並に鐵を特殊の操作を以て配合し周到なる用意の下に精製せるものなるが故に完全なる吸收性と同化性とを併有し、規那鐵及葡萄酒の滋養强壯力を遺憾なく發揮すると同時に、天然の佳香美味を具へ、何人の嗜好にも適する優秀無比の滋養强壯飲料なり。

强壯補血興奮作用卓絕　香味色佳良滋養力偉大

▼如斯人は榮養補給の目的を以て滋養料として◎ミツワ規那鐵葡萄酒を用ひらるべし▲

一、貧血して居る人　一、榮養の不足なる人　一、顔色蒼白め艶の無い人　一、生來虛弱なる人　一、是と云ふ病は無くても何となく弱い人　一、精力が減り元氣の無い人　一、腺病（腺病）に罹つて居る人　一、肺結核や肋膜炎其他の病にて發熱の永く續いて居る人　一、手足が冷えて寢つかれぬやうな人　一、痩削けて居る人　一、食餌の進まぬ人　一、產後や病後の衰弱を早く恢復したい人　一、勉强又は勞働で疲れた人　一、老衰して居る人　一、神經衰弱に罹つて居る人　一、ヒステリー、俗に謂ふ血の道に襲はれて居る人

◎ミツワ石鹸本舗　（東京・大阪）

代理店　大阪市東區高麗橋 松下商店　朝鮮釜山榮町一丁目二十七番地 福榮商會

賣捌　藥店・和洋酒食料品店・雜貨店

萬一御近所に品切の節は本舗より直送す

丸見屋商店

朝鮮郵船出帆

仁川出帆 代理店 國際通運支店　[illegible]

木浦出帆 代理店 國際通運木浦支店　[illegible]

釜山出帆 代理店 大池回漕店　[illegible]

元山出帆 代理店 國際通運支店　[illegible]

日本郵船出帆

[illegible]

朝鮮郵船株式會社

京城南大門通　代表電話本局四一九五番　[illegible]

阿波共同汽船仁川出帆

利通號　威海衛、芝罘、大連行　[illegible]

共同丸　威海衛、芝罘、大連行　[illegible]

長山丸　鎭南浦、大連、天津行　[illegible]

代理店 野口商會　仁川府本町四　電話二四八番・一七三番

仁川出帆豫定

[illegible]

鮮航同盟會　仁川支店

嶋谷汽船出帆

朝鮮北海道大連線　新潟北鮮北海道線　寄港地順序　使用船　[illegible]

嶋谷汽船株式會社　仁川出張所　電話五〇・一〇八

朝鮮汽船出帆廣告

仁川出帆　釜山出帆　木浦出帆　[illegible]

朝鮮總督府命令航路 嶋谷汽船出帆

鎭南浦出帆（代理店日鮮運送株式會社　電話五三九）　裏日本北海道行　裏日本北海道樺太行

仁川出帆（代理店日鮮運送株式會社）　大連直行　裏日本北海道行　裏日本北海道樺太行

群山出帆　裏日本北海道行

木浦出帆　裏日本北海道行

釜山出帆　裏日本北海道行　裏日本北海道樺太行

浦項出帆　裏日本北海道行

元山出帆　新潟北鮮北海道線

西湖津出帆　城津出帆　[illegible]

北鮮版

北鮮地方

柳多島の架橋 民力ではかなはぬ
官の力でやって欲しい……と 關係地方團體から陳情

【元山】柳多島の架橋は東滿と日本を結ぶ重要な路線として問題となり最近東北滿州以來鮮滿關係の緊密化した情勢に鑑みて一日もこれを現在の儘に放置し能はざるものあるところから、琿春を中心に關係地方人の醵金により早急に解決をしようとしてゐたことは夙に本紙において傳へたが、その後この琿春地方は、鮮、滿人の熱意にも拘らず所要資金に對する成算を得るに至らず、緊急やむべからざるこの架橋問題は遂に要望を裏切らざるを得ぬ羽目となつたので、事情を總督府に訴へ本府の力によつて城川柳多島間の架橋を架設し懸案の急を一氣に解決すべく、琿春商業會議所會頭石木惣吉男、滿洲國琿春商務會會長李紹德氏及び慶源金融組合長林文欽氏等は熱望を負うて廿八日咸北道廳を訪問、折柄富永知事は會議出席の爲上城不在中なので西崎內務部長と面會し、縷々事情を具陳して道知事に琿春居留民會、琿春朝鮮人民會、滿洲國琿春商務會、慶源邑各代表の名で請願するところあつた。なほこの橋梁は總督府直轄の河川に架設するもので本道としては直接には關與し難き事情にあり、今後本府によつてこの問題が如何に裁かれるか、東滿の情勢とわが朝鮮との關係、匪賊討伐關係などゝ絡んで成行は頗る重大視されてゐる

愈よ實現した 昭陽橋の架設
來年の末までには竣工 春川に一名所を加ふ

【春川】久しく熱望されて居た昭陽江の架橋が實現されるに至つた――即ち二十九日午前十一時道廳でこれが請負入札を行つた所、十二萬五千圓で鹿島組に落札したのである、來月早々工事に着手し來年の末頃竣工の見込みで、これが竣工の曉は京城、元山道路及び金化洪川線の交通上に一新紀元を劃すものと期待される

なほ橋梁は鐵筋コンクリート製で長さ三九七米、鋪幅員六米、有効幅員五米五〇、高さ平水面より十二米、洪水面より五米である

しかして此處は幽棲の有數な勝地として名ある昭陽亭を背景とし、白色コンクリートの斷然異彩を持つ昭陽橋の架けら、兩々相俟つて一段の精彩を點出するであらう

間島での傷病兵 咸興に歸還

【咸興】間島出動中名譽の負傷を受け或は羅病の結果後送された咸興部隊の上等兵關根幸治・一等兵東條俊雄、二等兵白井良雄、同伊藤頒雄の四士は廿九日朝咸興驛着の列車で歸還、直に咸興衛戍病院に收容加療中である

窮民救濟に國有林伐採 咸南で實施

【咸興】咸南道中南部面の開面は昨年來旱魃の災害で主要作物たる馬鈴薯燕麥の減收六割に達したため木の芽、草の葉で露命を繋ぐ窮民の數は七百八十三戶四千四百餘名に及ぶ惨狀に郡邑の救濟を策つた結果

中面面水結山國有林五百町歩、百萬尺締の鬱蒼たる針葉樹林を造林事業直轄事業とし縦覧で伐採されたい、窮民はその伐木、運材等の勞役に服して飢餓線を脫したいから……と廿七日咸南知事宛陳情書を提出した。咸南當局としても從來關係面民の意向を徵し本府に意見具申中に關し經營關係で本年度の實施不能と諦めて居た際ではあるが改めて斡旋の勞を執る筈である

瀧と湖水めぐり――(34)――慶雲山清平寺の瀧

【春川】こゝは春川邑から北に四里慶雲山の古刹清平寺の境內、池塘に落ちる瀧の壯觀さ、此水こそは洪水大旱と雖も增減ないところに特色をもつ、池中に映ずる山影の姿もよし、こゝ清平寺は千有餘年前高麗の廣照禪師によつて開基された有名なもの

慶琿間の自動車運轉 支那側から永續を希望

【會寧】慶琿自動車部が新に慶源琿春間の自動車運轉を開始したことは既報の通りであるがそれと相前後して琿春知事は特に慶居の所謂社長に支那人を以つて支那側經營者が從來の弊風を屬し運輸交通上至大なる不便を見てゐるとの理由の下に是非とも今後永久的にその弊風を撤廢して貰ひたいと頼望し來つた

咸南の指導圃品評會

【咸興】田作の改良增産の爲め各郡に指導圃設置中の咸南では本年度から郡單位の田作指導圃總合品評會を開催することになつた。同品評會は

▲指導圃設置後三年間即ち助成期間中のものを凡て包含出品せしめ▲審査は指導圃の經營及成績、并田作改良組合の實績を審査し▲審査は一般調査重點調査の二種とす

査の要項に依り、各郡獨立の催しとする筈である

四ケ年に亘る 織物の移入脫稅
清津稅關支署で檢擧 今後は嚴重に檢査

【清津】昭和四年から七年へかけ足掛四ケ年間卅數回に亘り內地から移入する呉服類の脫稅を巧に行つてゐた某商人の犯罪行爲が遁稅清津稅關支署で移入手續き中發見し その後佐々木支署長指揮の下に取調べ中であつたが某人の自白により過去四ケ年間の犯行明瞭となり脫稅金百六十三圓の外に千三十圓六十二錢の追徵金を命じて事件一段落を告げた、清津支署としては從來稅關に見る通脫行爲なるため、他に及ぼす影響も考慮し斷乎たる處置に出でたもので、尚他にも多少嫌疑のかゝるものもある模樣であり、今まで特に鮮滿の取扱ひを行つてゐた內鮮間の出入貨物に就いて更に嚴重なる檢査を行ふ方針に出づる意圖と見られてゐる

今後は嚴重に檢査 支署長語る

右に就いて佐々木支署長は語る

『內鮮間の移出入貨物中には更に申告と不要申告の二種があり移入貨物としては織物と雜類が申告を要することになつてゐる今回摘發した事件は織物の方で過去數年間、申告を要する織物を不要申告貨物の如く裝ひ船長から月餘を稅關に提出せしめてゐたもので、主として名古屋からの移入品である、一人の不正行爲のため他の善良な商人に迷惑を感ぜしむることは本意でないが、未だ發覺せぬものもあるかも知れず、勢ひ嚴重な取扱ひをしなければなるまいと思つてゐる』

間島に一寸の大雹 農作物の被害多し

【間島】少し前既報に關するが去る十九日午後五時半頃から約二十分間、局子街管內の傑滿洞一圓に徑一寸位の降雹あり、市街地は窓硝子、障子等破壞されたが農作物の被害も甚大の模樣である

咸南の建築取締規則

【咸興】一部既報=咸南の建築取締規則は約一ヶ月前脫稿以來施行地域その他に關し管內各警察署長に對し諮問中の處去る廿日全部の意見も纒つたので目下服部保安課長が各道の例を參照して鋭意整理中であるが百年後を豫想しても支障なき細則たらしむべく愼重研究中で施行期は九月、施行地域は咸興、元山二府の見込みである

溫井里の講演會

【溫井里】元東京朝日新聞北京特派員大內暢波氏の來遊を機とし廿五日午後八時より溫井里自治會主催で同氏の『經濟上より見たる新滿洲國』と題する講演會を開催し聽衆場に溢ち盛會であつた

白洋丸ドックス入 鰯漁期を控へ 大急ぎで修理

【清津】咸北水產試驗場の新造試驗船白洋丸は活動の季節を前にして再度のケチをつけ一たん清津に引あげてゐたが船腹の深手は簡單に修理出來ず、さりとてそのまゝ放任するわけにも行かぬので漁期を控へて活動を休止するに忍びぬ立場にあつたが容に睨けかへ漸く過日下關に廻航してドック入りをなし修理を急ぎつゝあるが、これがため鰯の漁期に入らんとする北鮮地方は海の羅針盤を失つた思ひがして一日も早く修理を終へて歸るやう期待してゐる

巡査の美擧 貧困者の稅金代納
お蔭で立派に完納

【清津】城津署管內鶴西面院坪駐在所勤務道巡查二畑唯夫、同李子弘、同鄭泰亨の三氏は其の任地の管內たる院坪洞及下德仁洞で前年以來の不作と共に打續く財界不況に伴ひ貧農細民が次第に增加しつゝあるを常日憂慮してゐたが最近に至りて兩洞民の納稅成績漸次不良なる傾向にあるを深く遺憾とし納稅思想の涵養と相俟つて貧農細民の救濟を計る目的の下に各々私財を捻出し以て最も貧困な金守孫外二十九名分の本年度第一期戶稅金八圓三十八錢を代納してやつた結果一般に感動を與へ爾來細洞不良の際にもかゝはらず納期內完納といふ好成績を擧げこの美擧に對し洞民は深く同氏等の好意を感謝してゐる

匪賊の暴虐 朝鮮人民會議員を銃殺

【間島】頭道溝子德大村居住の金光植氏(五二)は去る二十五日午後十一時頃また大匪團滿金斗千氏(五一)は去る廿六日午後十二時頃何れも共匪團から銃殺されたが兩氏共朝鮮人民會の議員である關係上民會關係者は非常な衝動を受けた

尊き犧牲者 二つの葬儀

【羅南】二十八日羅南步兵第七十三聯隊營庭中練兵場で營まれた聯隊合同弔式は祭壇の光榮でその氏名は

▲步兵伍長山本光太郎(東京)▲同出野弘太郎(埼玉)▲砲兵伍長木田傳智(福島)▲步兵上等兵岡本吉一郎(東京)▲同安藤啓三(同)▲同河西重吉(山梨)▲同須我昌太郎(埼玉)▲同出羽武文(東京)▲同阿部千代松(同)▲松井玄之助(千葉)▲同佐藤良英(同)▲同船山哲夫(新潟)▲同齋藤仁市(愛知)▲同伊久美正一(靜岡)▲同林秀一(岐阜)▲同秋山龜造(山梨)▲同山口正信(愛知)の十七勇士である(上)

【間島】二道溝地で匪賊討伐中途に彼等の重圍に陷り奮戰の結果勇ましく戰死した今井、加藤兩巡查部長の葬儀は去る二十七日午後四時から龍井で間島總領事館葬として嚴肅に執行され近來稀有の盛儀であつた(寫眞は總領事館裏玄關前の式場で今井部長夫人が燒香中のところである(下)

間島市墾 義勇團 第一次團體 來月末入間

【清津】東滿洲延民協會が先づ第一次計畫移民として東北地方在鄉軍人を中心に募集した一大移民團は本宮少佐を團長として約七百名の一團が七月廿一日敦賀出帆の新造丸に乘込み廿三日清津上陸、間島延吉縣に入植することになつた、團員の大部は農業に支部は簡易なる分村に於かれ開墾、栽培、牧畜、採礦、採金等あらゆる方面に活動することになつてゐるが、各團體たる間島地帶のことゝて自衞手段も充分にする爲め保甲部を設け飛行機二臺、機關銃班、自動車班(十臺)自動自轉車班(二十臺)等を以て武裝を整へ何等不安なく間島地帶の開拓に當る方針であり今秋頃に引續いて二次、三次の移民を行ふことになる模樣である

清津近海 釣鯖の全盛 鰯は未だし

【清津】清津近海は昨今釣鯖の全盛期で出漁船も多く一舟の釣上げ高は四、五十個から七八十個を上下してゐる。鰯は氣溫低き爲め上層に浮かばず概して不漁であり、その他の魚類も漁獲少なく釣鯖を除くほかは漁況極めて閑散であるが天候回復して水溫昇まれば鰯の盛漁期に入るものと豫想され當業者は手具脛ひいてゐる

郡守の斡旋で不足の苗を配布
騷動も未然に治つて 百姓さん大喜び

【咸興】咸興水利組合地域內に起つた田植水騷、咸州郡州西面の二面部落が苗代用役水の爲十二町步の稻植付不能に陷りアハヤ一騷動……と聞いた岡田咸州郡守が早速職員總動員で各地から三萬二千把の苗を買ひ集めて無償配布したのでやつと田植が濟んだ。そのお禮に關係區長の訪問を受けた岡田郡守「咸興に赴任以來いつも怒られてばかり居ますが今度はじめて御禮を受けましたと」とすぐつた相な顏

巨魁の逮捕に 咸興署から京城へ急行

【咸興】〇〇事件に關連して逃避中の咸興署高等主任は廿七日夜二名の特務を同伴京城に急行したが仄聞する處に依れば事件發生以來月逞をつけて居た二名の大物に咸興から逃走した一名を加へて三名の幹部級檢擧の爲と見られて居る

ブリの人工肥育
林兼と香椎の手で 咸南馬養島に施設

【咸興】林兼商店で實施中の咸南北青郡新浦港馬養島附近における鰤の人工肥育は既に清津に於ける試驗成績が有望な事を裏書して居るのでその成功疑ひなしと見られて居る處へ今度は更に香椎源太郎氏も同事業に着眼し同じく馬養島附近に方百米、深さ十五米の養殖場設置を出願するに至つた。同養殖場は毎年五萬六千二百五十匹一萬八千圓の鰤を市場に提供する豫定である

羅南の海水浴場 東村に道路

【羅南】羅南の海水浴場として夏らしい極めて短い期間を全鮮の愉悅をもつて利用されてゐる東村海岸は從來隧道用地の傾斜からデコボコの隘路が通じてあつたが市民のために邑費で三間道路を工事中であつたが近く竣成、今夏は自動車も通ずることになり與論羅南の海水浴場の名にそむかないものとならうと市民から喜ばれてゐる

高原畜組の放牧場

【咸興】高原郡畜產同業組合經營の牧場は本年三百頭の放牧計劃を終り愈よ七月一日から取扱ひを開始する。開場は十月末日迄月額放牧料は成牛九十錢、犢六十錢、組合の指導補佐制もある

坡州署の新築地 汶山か金村か

【汶山】坡州警察署廳舍は既に時代の遺物で三十餘年前の建築であり今は全く腐朽し傾き顚落の四隅に突つかい柱を立てゝやうやく凌いでゐる有樣で數年前より新築陳情し昨年の道評議會で新築議決通過し今のところ時間の問題となつてゐるが將來都市計劃により高陽の一部が府內に編入され一部が坡州の區域となつたときには金村方面が中央地帶となるので今度の新築地は金村になりはしないかと觀測する向もありその位置は一般に注意されてゐる

咸興署の武道場新築 留置場に兼用

【咸興】咸興署構內西側の空地に千數百圓を投じて三十坪の武道場を新築し平素は武道や署員の體育の鍛錬場とするが只さへ事件續發の爲め武藏や他兵隊の留置場を借用してやつと殺到するお客の收容を圖つて居る現狀柄、留置場兼用の道場である

に開市する筈であるが主要鮮魚はグ、ザ、カナガシラ、等で主として滿洲方面に發送の目的であると

……めし難脫を見るだらう―

黃海道の繭價協定 基準値決定

【海州】黃海道では六月廿二日繭販賣者東洋製絲會社代表者と道當局と協議の結果繭價基準を左の通り決定した

一、繭價基準、沙里院渡し糸價四二四圓より四三九圓の範圍を十三掛三分とし糸價比の範圍を脫せる場合は繭價五十錢乃至十五圓五十錢迄を〇、五掛として掛目を增減す

右掛目は糸價四〇〇圓より五〇〇圓迄の範圍に適用し糸價この範圍を脫せる場合は更に協定する

雄基の競馬 ちかく開催

【雄基】雄基乘馬倶樂部では七月早々競馬會を開催する豫定で其前に打合會を開き會員を道廳に出頭せしめたが、雄基は乘馬地として馬所在地だけあつて乘馬熱が非常に盛んで每年好成績を納め居り本年も近日中に開催の豫定であるから非常な前人氣を呈して居るから定

博川公園の老『松』枯る 松毛虫の被害

【安州】平北博川邑の公園である博州地藏峰山は松毛虫の發生で都當局始め市民必死の驅除もその甲斐なく老松は惜しくも漸次枯死狀態に陷り頗る風致を害せられた

他所は海水浴 清津はさくら
咲きもせず散りもせず 噓の樣な變態氣候

【清津】氣まぐれなお天氣が續いて北鮮はまだ春氣を思はせる、セルや合服では我慢のしきれないほどの寒さにこゝならでは味はれぬ季節の趣向に加減、一服をかけた梅の花も一服休憩のかたちで散りも果てず、咲きもあへめみじめな姿を雨と霧の中にさらしてゐる街頭の初夏、すでに各地の海水浴は押すな〳〵の盛況を傳へてゐるのに名のシンボル櫻の季節がまだ滿足に味はへない清津のけふこの頃は余りにも季節を超越して、來り訪ふ旅行者を驚かしてゐるほどである

平壤水道の計量器取附 工事起債認可

【平壤】平壤府上水道の計量器取附工事費起債十五萬圓は廿八日附で本府から認可された同工事は本年度中に施行され明年四月一日から實施の筈

對岸の不穩に雄基署から應援
小野、中越兩巡查出動

【雄基】三長延社對岸の情勢急を告げ雄基警察に突然應援出動命令降り水野中越兩巡查は二十八日午後二時出帆の松丸で慶興事洞に向け出發した

會寧と雄基間の道路改修問題
窮救事業として速成方 前田會寧郡守が奔走

【會寧】會寧郡が多年の要望としてその實行に努力を拂ひ來つてゐる會寧雄基間の道路改修問題は本郡內の部分は既に大半その工事を終りその先きに屬する部分は慶興其他の關係で進捗を見ないところから今回前田會寧郡守は國境地の交通路の完備を期する一方窮民救濟上の見地から本工事を窮民救濟事業として速成方をその筋に要望申請した模樣であるが右は間島民が期待してこれが實現に努力すべくこの際大いに氣勢を擧げ以て前田郡守の奔走に聲援すべきであるとの聲が高い

水產疑獄 拘留者 保釋出所を法院に嘆願

【清津】清津の水產大疑獄事件で拘置取調べを受けてゐる關係者は何れも地方に信用あり、事件

被保釋者は甘浦內務部長、工藤新中佐、羽生龍少佐、崔正國合同產會金同醫博士といつた大どころ揃ひである

勇士の遺骨 故鄉に歸る

【咸興】廿八日羅南で盛大な聯隊合同葬を終つた滿洲事變名譽の戰死者出野伍長以下十七勇士の遺骨は廿九日午前八時四十八分咸興驛着、十分間の停車中在鄉軍人會員有志各學校團體の弔拜を受けて南行故山に向け輸送された

キ印の門標泥

【咸興】廿九日朝咸興衞兵隊に逮捕した門標竊盜犯人の曰く『北青郡城面泥里國正淳(三三)』れば總べての門標が落ちる……』『明大に入學しない。試驗は四回だから……』など妙な事を口走り盜んだ標札は全部いとも叮嚀に埋藏してゐるが誇大妄想狂のインテリ先生で漢字、ローマ字も知つて居ればツ、ツー、ツ、トン、トンのモールス符號まで辨へて居る

平山大佐榮轉

【羅南】關東軍八月の定期移動で少將に進級と內定した羅南步兵廿五聯隊長平山繁大佐は二十七日附發令で佐世保要塞司令官に榮轉、七日羅南出發赴任する

戰傷者へ慰問金 滿鐵總裁「から贈る」

【平壤】滿洲事變の平壤步兵七十七聯隊の戰傷者十九氏に對し內田滿鐵總裁から關東軍を通じ廿九日氏の重傷者へ金百五十圓宛、輕傷者に同五十圓宛、下士の輕傷者へ七十圓宛合計千九百九十圓の慰問金

安州學組逐鹿戰 當選者決定

【安州】安州學校組合議員選擧は既報の通り廿九日同組合事務所で執行、定員六名の所へ立候補せるもの二名推薦による候補五名午後四時締切り有權者六三、棄權七、投票者五六で開票の結果左の如く當選した

四九票 松岡眞一(舊)
四二票 福原修(舊)
三八票 山腰儀次郎(新)
三八票 當井章(舊)
三六票 岩山壯一(新)
三〇票 水谷重次郎(舊)
次點二八票 北村武雄(新)

土木談合事件の早急解決を望む
平壤各團體聯合で總督その他に陳情

【平壤】平壤の各團體では連名で京城の土木談合事件に就て宇垣總督、今井田總務局長等に左記陳情書を提出することゝなつた、同陳情書は近く福島莊平氏外數氏が携へて上京親しく陳情する筈である

陳情書

今般京城を中心として突發せる土木業界の不祥事件は既に全鮮的に波及擴大し而も遷延とする處に有之該方面本事件たる唯に土木業者のみならず目下之が爲め地方商工業者に多大なる打擊を與へ且つ本事件の解決にして遷延を來さんか人心の脅威不安其の極に達し金融は梗塞し一般經濟界に及ぼす影響甚大にして目下着手中の窮民救濟工事の如きも官憲當局の豫期の業務と多大の支障を來し延ては社會問題化する虞れ有之候に付當局に於かせられても特に此際御留意の上速かに之が整理の促進を計られ一日も早く本人共の身柄を御釋放相成り以て工事の進捗と一般經濟界の安定致す樣御配慮を賜り度右及陳情候也

一戶當りの負債二百圓 汶山金組の借金しらべ

【汶山】汶山金融組合では附近村落の極度な不況に伴ひ組合員を救濟すべく各組合員の實情を調査したところ二千十六名の組合員に對する貸付は二千三百二十餘圓の巨額に達し本年內百二十圓に當つてゐるが組合以外の貸付を十二萬七百二十六圓に上りこれを加へると一戶當りの負債二百圓に達する狀態である

朝鮮教育總會員 海道出席者

【海州】八月十一日より三日間咸興で開催の朝鮮教育總會に黃海道より出席者は左の人々に決定した

學務課長林昌靜▲道視學黑木俊藏生▲海州高普敎諭劉致卅▲沙里院農校教諭金成俊夫▲海州小學校長白井鐘雄▲第二普校長出長岡惟利▲海州第一普校長山下部▲延安普校長小栗信義▲南川普校長島崎泉三▲文化普校長宋基成▲瑞興普校長島作治▲谷山普校訓導石寬洙

新醫學博士 宮內軍醫の論文通過す

【咸興】軍部が生んだ最初の醫學博士……咸興衞戍病院勤務一等軍醫宮內俊氏は曩に京都帝大に『腦內神經圈』に關する獨創的な研究論文提出中の處本月中旬の教授會に全會一致で通過の報があつた。これで咸興にも博士樣が六人になつた譯である(寫眞は宮內軍醫)

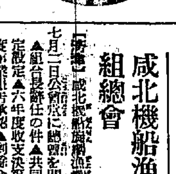

水產物の委託販賣所 嶺美に新設

【安州】平北產業組合聯合會では既報加工上の關係で水產物の委託販賣所を京義線嶺美驛より約十二丁の大寧江岸嶺美里に敷地九百坪(一部新築)工費四千圓を投じ鹽市場及び魷倉タンク十ヶ所を新設し來る七月末日迄には竣工と同時

平壤の赤痢 續發の模樣

【平壤】平壤府內に於ける廿九日現在の赤痢病患者は男十六名、女十二名計二十八名で續發の模樣あり當局では極力防疫に努めてゐる

咸北機船漁組總會

【清津】咸北機船漁業組合では七月二日公會堂に總會を開催 ▲組合長辭任の件▲共同購入規定改定▲六年度收支決算▲六年度事業報告承認▲剩餘金處分▲七年度經費追加更正の各件につき協議する

海州の競馬 準備を急ぐ

【海州】海州では廿四日より六日間鼠石町高等普通學校東側空地に開場を施行する筈で準備を急いでゐる

平壤物陳の納涼マーケット

【平壤】平壤府猫箱坂通りの道商品陳列所では例年の如く納涼マーケットを開催すべく準備中で早くも商陳正面入口の大噴水や泉水の工事を進められつゝある特種は未だ決定せぬが夜間賑とし平壤各商店から多數の夏物

工兵隊演習

【會寧】工兵隊第十九大隊の全員は二十八日拂曉より高嶺鎭方面に出動壯烈なる演習を行なひ同日夕景は爽氣衝天の勢ひを以て歸隊

忠南警務課長榮轉

【公州】坂木忠南警務課長は咸北に榮轉する事となり廿八日午後五時頃赴任の豫定

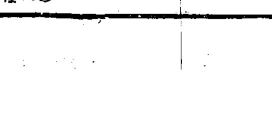

◇滿韓直通線の線路が新幹城川の人道橋の上か下か、それをいへば地價上げ下げをすることになるからいへぬと今田サンがいふそのかわり海岸線から八百米の地域は公用地區になるとだけはウソ八百でないとこれは野方サンが責任を持つての話

◇關稅問題で東京に長驅して頑つた計副會頭『とても內鮮立たぬ』と嘆息してゐる、滿洲國を殺すか生かすかの關稅問題も、帝國內閣の名の下に、皆顧の時間がないと片づけてしまはれたといふこと

◇頓近では清津港に何かめぼしい產物がないかと鵜の目、鷹の目である、地下の寶、海の幸、何んでも構はぬ見つけた人は知らしておあげ

◇町の主催にかゝる會合は定刻が來ればお構ひなく進行さすことに町總代會で決めた、實行の勇氣があつて、永眠さす根氣があれば占めたもの……

南部版
南部地方

世界に誇る われらの愛國機
朝鮮第四號九二式戰鬪機 大邱で晴れの命名式

【大邱】大邱府民は慶北道民の赤誠の結晶である愛國機朝鮮第四號九二式戰鬪機は近く完成するのでいよ〳〵來る七月二十四日大邱十一萬府民の大歡迎裡に大邱八十聯隊練兵場で盛大な命名式を擧行することに決定した。この九二式戰鬪機は動作その他の點において鳥の動作と殆んど變りなく着離陸とも垂直に行ふことが出來る優秀なもので世界航空界に誇る新鋭機として各國注視の的となつてゐる。なほ全國民間から寄贈された愛國機は全部九一式となつてゐるが九二式は同機をもつて嚆矢とされてゐる輸送方法は七月二十日に各務ヶ原を出發太刀洗を經て蔚山で英氣を養ひ二十四日朝出發大邱の命名式場に飛來することに決したが當日陸軍代理川島朝鮮軍司令官を初め兒玉總督代理、宇垣總督代理の上命名式を行ひ式後一般に觀覽を許し午後大邱を出發京城通過平壤に行き飛行第六聯隊に所屬することになつたが輸送の大役を仰せつかつた大和大尉へ佐藤航空官は命名式場の取締役長、出司內務部長等と共に大邱練兵場を視察した上、佐藤航空官は正午大邱發で歸城し大和大尉は同日慶北府山を經て歸東の途に就いた

公課逃避は 申請を撤回で晁
藺田面の久保田氏 結局公課を納附す

【公州】公課負擔の輕減逃避として傳へられた元大正町一丁目居住現藺田面居住の久保田彌助氏の問題はその後道及び郡で異議申立の申請を却下するらしい模樣で、これに先だち久保田氏は二十八日郡當局を訪れ藺田面多住は所有田管理の利便からであつたが世間の誤解のため止むを得ないとて取り下げる事になり全州邑及び藺田面の第一期の公課は免れない事になつた

十七勇士の遺骨 大田を通過

【大田】六月二日より二十二日までの間北滿洲及間島地方各地の戰鬪に名譽の戰死をとげた山本、出野兩步兵伍長、本田騎兵伍長外十四勇士の遺骨は二十日午前二時四十五分着三時九分發列車で大田通過南行したが驛頭には軍三大隊將士、憲兵分隊、在鄕軍人、青年訓練所學校生徒、一般市民等多數の出迎があつた

大邱の差押物品公賣

【大邱】二十九日附では六年度地方稅府稅の未納者八十四戶に對する差押へ物品八十餘件を公賣に附したが同金額は六十七圓九十錢であるこれから見て下層部落の生活が如何に苦しいかが窺はれる

忠南教育 講習會 來月一日から

【大田】忠南教育會主催夏季講習會は來月一日より四日間大田第一公立普通學校で開催する事に決定講師は一般廣島文理科大學教授でデルタイの哲學研究で有名な文學博士勝部謙造氏が『最近哲學の主要問題』を更に廣島高等師範附屬小學校訓導佐藤德市氏『形象の理論と實踐』について講演する事に決定してゐる因みに會員は鮮內各敎員で希望者は七月二十日まで會費一圓を添付し申込まれたいと

自動車と自轉車衝突 二十九日に 大邱で二件

【大邱】去る二十九日府內の交通事故二ツ午前十時頃府の撒水車が運轉し中央通りスミレ寫眞館前に差しかゝるや前方より自轉車で疾走して來た府內元町會社員金○○(二)と正面衝突し車は全治一週間の重傷を負ひ直に那須病院にかつぎ込み應急手當を施した又同日達城郡論工面でも自動車と自轉車と衝突事故發生して大邱署より現場へ急行したがカン〳〵照り續く炎天の下では頭をボンヤリして常に事故を發生することが多いので大邱署ではこれが防止に努め去る二十八日大邱署が事故防止會の例會を開いた翌日早くもやうな事故發生したことは皮肉である

鯖漁振はず 青山島寂びる

【光州】全南莞島郡青山島は五月中旬鯖の漁期に入り數十艘の發動機船は同島道潭里を根據として每日出漁し道內各地より各種の商人が入込み例年になき活況を呈したが潮流の關係上漁船は巨文島方面へ移港した爲め漁獲高減少し六月十六日より二十五日迄五日間に三萬六千尾のみで價格も安く漁上の容姿振はず人は不景氣をかこつてゐる

海水浴場で 群山體協板挾み
大川と能川の競爭で 結局兩地とも指定

【群山】群山體協では本年度海水浴場設置につき數回協議研究の結果京南鐵道沿線、大川、能川の兩海邊を候補地に定め實地調査を遂げその價値について審議を重ねつゝあつたが其後兩候補地とも地元有志は何れも積極的に指定運動を開始し多大の助力を申出る一方道路の修築、海邊の岩石取除けなど本格的に工事に着手する有樣で府水泳部としては京南鐵道の特定賃金確定その他援助と相俟つていよ〳〵兩地何れにも決しかねる情態の板挾みとなり深慮熟議の結果兩地を指定し更に群山體協水泳部の名目だけで積極的施設は行はぬ事に決し兩地とも開場するやう準備を急ぐことになつた

面書記の毆打犯人

【光州】二十五日和順郡道谷面の面書記二名が畓の正條植督勵中の面民を毆打した事件は取調べの結果面書記に[illegible]この兩名の使嗾によるもので別に思想的主義者は介在してゐないらしい

群山競馬 人氣を呼び 二日間日延

【群山】群山競馬大會は二十三日開催以來晴天に惠まれ連日不景氣に拘らずの入場を呼び番狂はせ良臣續出にファンの血を湧し二十九日で豫定期間の一週間も經過したが引續き二日間の日延をした

鶴首して待つ 道廳移轉の代償
公州の要求を携へ上城した 知事の土産は何?

【公州】道廳移轉に關し當局總督府當局の『道廳移轉後の代償は充分に考慮をする』との言明は既に天下周知の問題でかつ公州には死活の重大問題としてその後市民は度々移轉後の施設を鶴首して期待してゐたが道廳移轉もあと三月に迫つた今日未だ何等の發表もない有樣でいよ〳〵二十八日岡崎知事は知事會議に出席のため上城するに對し廿七日公州在住有志代表多數は道廳に知事を訪問して長時間詳細に亙り陳情する處あり、知事も充分に市民の意ある所を理解して二十八日出發上城したが之に對し公州市民の期待は非常なもので歸任と共に果して如何なるおみやげがあるかと期待してゐる

裡里料理屋 組合解散

【裡里】裡里料理屋組合は去る廿五日組合總會を以つて突如解散を決議し廿六日附で裡里署に正式に屆出でたが裏面には從來の協定値下げ協定の破綻がその因をなしてゐるとの事であるから今後の裡里料理屋業者間には猛烈な値段競爭が行はれるものと見られてゐる

圓タク釜山も 八十錢に値下げ
反對當業者は除外し 今月から新制實施

【釜山】慶南警察部では從來府內の自動車貸切料金が一回一圓で高額に失する嫌があり改正料金について研究中であつたがこの程一回一圓を八十錢に改正する方針で當業者に懇談を試みた處賛否兩樣の意見があり結局値下げ反對の當業者はそのまゝとし七月より八十錢均一を實行し釜山東萊海雲臺間の貸切も二割引き標準で料金制度を改正することゝなつた、反對當業者には臨時制度を設ける意見も出たが均一制を採ることに決した

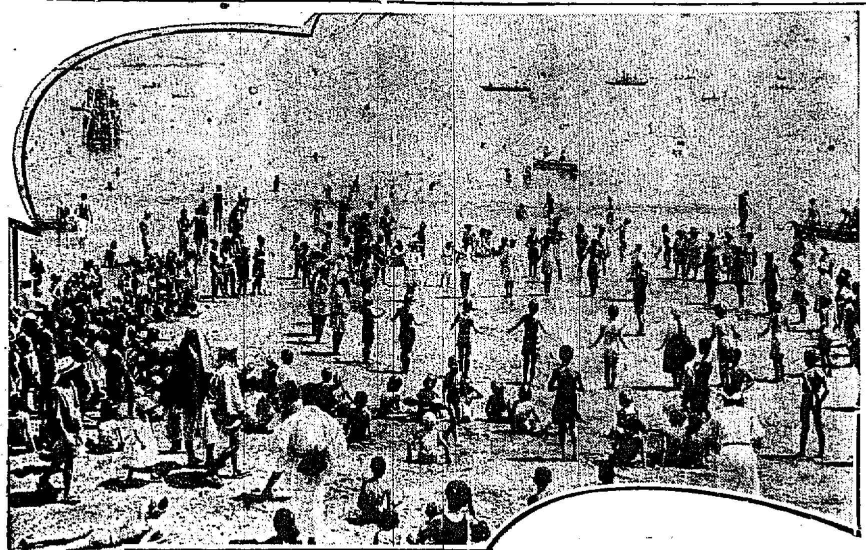

河童の世界 ——釜山松島海水浴場

友を醉せ 懷を探る 際どい處で目をさます

【大邱】慶南陜川郡出生れ李○甲(二〇)は二三日前から府內南町永忠旅館に投宿中の無職者であるが二十八日は同宿中の金長○(三)が百圓位の大金を所持せるを知りこれに野心を起し金長○に酒をおごるからと欺き午後十二時頃府內壽山町の某料理店の內側の客室に誘ひ入れ美しい酌婦二人を呼んで散々に酒を飲ませた後金の醉倒れるのを待ち同人のポケットより持ち合せの現金八十圓を窃取逃走せんとしたところを同人が目を醒まし彼を追跡捕へて大邱署に引致した

鳥致院板橋間 鐵道の開通
淸州邑長が群山府尹に 促進援助を依賴す

【群山】忠北淸州邑長山本幸四郞氏は佐藤群山府尹を私邸に訪問し鳥致院、板橋間鐵道開通促進について意見を開陳し群山府會その他公共團體に對し同府の援助を懇請し加へて今後鐵道開通運動に充分なる援助方を依賴するところがあつたが佐藤府尹は[illegible]快諾を開陳して全鮮に於いて鳥致院の鐵道の開通は群山としては當然商圈の擴張擴大緊密なる關係を有するものであるから將來適當な會合を利用して何等かの具體的態度を決することになるものと見られてゐる

全北の面吏員講習會

【全州】全北道では七月一日より三ケ月間元師範學校で面吏員の講習會を開催する事になつたが本道初めての試みでその實績は相當期待されてゐる

麗水の 海水浴場 萬世里に決定

【麗水】麗水の海水浴場は、南鐵會社で豫て計畫された萬世里海岸に決定し、直に工事に着手來る十日ごろには、開場される豫定で、七月二十五日から開催される郡教育會主催、全南教育會後援の夏季講習會の水泳練習もこゝで行はれるはず

仁川の 天然痘 更に二名發見

【仁川】管內に天然痘一名の發生を見た仁川署では既報の如く種痘的戸口調査の結果左の如く更に二名の新患者を發見直に避病院に收容すると共に大消毒を施した目下の處感染原因系統不明で蔓延の兆はないが模樣のある新患者は府內花町二の一勞働者李伊山長男出鍾(二)同李德○二男聖樂(二)なほ同署では發生地附近三百名に對し種痘を施すことゝなつた

支那語全盛時代
對滿貿易に刺戟された 釜山第一商校生徒

【釜山】支那貿易の重要性を認めた釜山第一商業學校では十年前より支那語科を創設して生徒の視野を廣めてゐたが最近滿蒙問題の紛糾と對滿貿易の進出とが生徒の注意を喚起した模樣で支那語研究を志す生徒が著しく增加し全校六百名の生徒中六割にあたる三百七十餘名の生徒が支那語を習得するに勉め第一商業學校の異彩となつてゐる

代書業者に 營業稅を課す
全州の新稅に對し 同業者に不平の聲

【全州】邑では本年度から新稅として代書業者に營業稅を賦課する事となつたが同業者間では辯護士、醫師同樣これ迄通り司法官廳の補助機關として免稅さるべき性質のもので吾々に課稅するならば前者にも課稅すべきであるとて近く陳情書を提出するらしいがこれにつき邑當局では單に全州のみでなく他の都市は大方課してゐる。本府及び道の認可を得たものでありなほ內規により邑會の決議に基き他の都市では千分の七から八を課してをり當邑は千分の五であるから何から言つても決して無理でないと思ふ云々といつてゐる

群山商議 商圈調査 京南沿線に書記を派遣

【群山】商工會議所では京南鐵道沿線の商圈狀況を[illegible]京南沿線の[illegible]、扶餘、[illegible]地方にも派遣する事になつてゐる

釜山教育會 校長會議

【釜山】釜山教育會では二日第二小學校で學校長會議を開き六年度決算の經過報告、七年度事業報告、役員選擧を行ひ上田土木課長の釜山港灣及び都市計畫の施設と今後の方針並に都市計畫の講演を聽取することに決定した

釜山精米組合 米檢と紛糾
感情問題も原因し 有志は操業を停止

【釜山】既報=釜山精米組合の有志が動力スヰッチを切つて作業停止を申合せた事件は各方面に甚大な衝動を與へてゐるが精米業者側の申合せは例年の如くであるが本年は特に甚だしく加ふるに米穀檢査所との間に紛糾してゐる精米問題も當業者との間に感情的の行懸があり今回の操業停止問題も單に取引不況のみではなく米檢側との感情問題も原因であると看られ操業停止の成行きについて注目されてゐる

大邱の 女房殺し 犯人送局さる

【大邱】去る十八日の深夜の靜寂を破つて血生ぐさい女房殺し事件の犯人被害者の夫吳貞根は大邱署の取調べを受け一段落したので愈よ二十九日午前八時大邱地方法院へ一件書類と共に身柄を送局した

裡里で 青年轢死 薩摩の守のとび降りか

【裡里】廿九日午前四時四十分全州發三二一列車が裡里驛を出て裡里驛に入らんとする七百米の地

喰はせた客に 一杯喰はされる
電話利用の詐欺二件 大邱署躍起となる

【大邱】近頃頻に見る怪電話詐欺事件、二十九日午前十時頃府內旧町松月堂カステラ商店に電話をかけ、自分は某であるが生菓子一圓程度に取りに行くから豫め箱詰にして置けとの電話で間もなく使ひと稱する男がやつて來て何の氣なく菓子を渡し後で電話先を確めたところ初めて一杯喰はされたことがわかつたなほ十日にも自分は何某であるが今日は特別の事情あつて行かれぬから御客を一人差向けるから三圓程度の酒肴を與へよとの電話であつたので被害者料理店では何氣なく酒肴を與へたことが判明、何れも同一犯人と睨み大邱署は躍起となつて犯人搜査に全力を擧げてゐる

大邱軍優勝 全鮮庭球大會

【大邱】大邱體育協會主催第二回全鮮庭球大會は六月廿六日午前九時より公設運動場テニスコートで開催したが出場選手は遠く京城、釜山より參加し和氣藹々裡りで絶好のコンヂションの下に大接戰を演じ左の熊成で大邱軍優勝した

準決勝
京城(鶴川、渡邊)四—二釜山(金、崎)
大邱(杉田、土井)四—一二郎(遠、崔)

決勝
大邱(杉田、土井)四—一京城(鶴川、渡邊)

晉州リーグ戰 二葉捷つ 對平安戰 7A—4

【晉州】野球リーグ戰第五日目試合は二葉對平安の對戰で廿六日午後四時半より平安先攻で開始實力の差如何ともし難く、五回七對四で日沒のためコールドゲームとなり結局二葉の勝に歸した兩軍メンバー左の通り

平安 1 3 6 2 7 8 4 9 5 [illegible]
二葉 4 3 6 8 9 7 1 5 2 [illegible]

二葉	2	0	4	1	A	7A
平安	1	1	2	0	0	4

大邱軍猛練習

【大邱】全國都市對抗野球爭覇戰の前奏曲である南鮮豫選大會は愈々七月二日午後三時から釜山軍を迎へて開かれることとなりオール大邱軍は目下猛練習を續けてゐるが相手は釜山鐵道軍の事とてファンは非常の興味をもつて期待してゐる

いたため多大の[illegible]を受けた新進青年の希望により昨今毎夜當役土俵場で猛練習を續けてゐる

カップは院長がお預り

【咸興】道立咸興醫院では去る十日から支團を中心に東西南北に分けて院長カップ爭奪の五種競技(庭球、籠球、排球、野球、卓)擧行中の處廿六日に至つて兩軍同點の十二點でカップは院長がお預りとなつた

都市對抗野球北鮮豫選

【咸興】大每、東日主催都市對抗野球戰の北鮮第一次豫選は咸興鐵道協會が主催を受けて來る七月二日三日の兩日咸興公設球場で開催に決定、廿九日興南、城津、淸津、會寧、元山の各野球團宛に知らせ合を電照した

裡里相撲協會 青年猛練習

【裡里】朝鮮相撲界の王座たらんとして施設その他に力を入れてゐる裡里相撲協會では去年夏より素人相撲、續いて京日後援の學生相撲、東京大相撲等の興行等を

東京大相撲 二日仁川へ

【仁川】東京大相撲東西力士一行二百三十六名はいよ〳〵二日午前七時四十六分上仁川驛着で乘込み同日は午前十時から翌三日は午前九時から米穀檢査所空地で賑々しく興行するが三年振りの巡回とて好角連は待ち焦れてゐる

藻脫妓生 男裝で捕る 公州甲寺で

【裡里】去る五月四日早朝市內朝鮮料理店漢城館の妓生、崔小蓉と崔飛燕の兩名が突然ビール瓶百餘の負債をのこし逃亡をきせ朝飯と見せかけて行方をくらまして八方搜査の手懸りなく今日に至つた處崔小蓉は男裝をして公州甲寺の附近部落に潛伏中の處捕つて二十五日裡里署に送られた

忠南警務課長榮轉

【大邱】忠南道警務課長坂本官藏氏は二十八日附咸北に榮轉し後任は平北中江鎭警察署長松岡修三警視に決定した

慶南三邑長 任命

【釜山】久しく懸案の儘であつた慶南晉州、蔚山、三千浦邑長の任命は廿九日左の如く決定した

前晉州邑長 桂 春利藏
蔚山邑長を命ず 前咸興郡守 吉田 秀英
三千浦邑長を命ず 前昌原郡守 吉村 傳

人の動き

▲熊木十九師團法務部長、三師團へ轉任二十七日[illegible]
▲佐伯繁三郎氏(新任十九師團法務部長)二十六日着任
▲米內鎭海要港司令官三十日鎭海神社祭禮に[illegible]七月一日慶源に向ふ
▲大池源二氏(釜山)廿八日歸より歸來
▲五島誠助氏(釜山米取締役)廿八日京城より歸來
▲成田泉氏(慶南水產課長)廿八日池水守山へ出張
▲久我十九師團軍醫部長 三十日から七日間の豫定で羅南、咸山鎭第四守備隊同分院査閱へ
▲蒔田歩兵少佐 廿九日牧山[illegible]川へ

急告

支局員 山本要人

右者今般本人の都合に依り辭職致し候に就ては爾今本社並に當支局とは何等關係無之候此段謹告候也

昭和七年六月三十日
京城日報大邱支局

化學工業博覽會金牌・進步賞
帝國發明協會賞　東京博覽會銀牌
優良國產賞受領等

みつわ
○肝油ドロップス

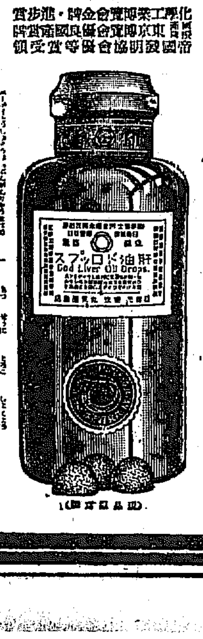

美味佳香の菓子形にて、小兒は勿論、何人の嗜好にも適し消化吸收亦最容易にして、胃腸を害ふの憂無く、併も諸強壯料の配合に依り、其滋養強壯力極めて優秀、且廣般なる
理想の肝油製滋養強壯料
藥學博士 河合龜太郎氏創製
日英米佛專賣特許 醫學諸大家實驗推奬

ヴイタミンAD等主要成分の含量極て濃厚なる內外特許濃厚肝油を原料とす(例へば內外普通肝油のヴイタミンA含量は不定を極め、本濃厚肝油は實に其五乃至三十倍の濃度に含有す)更に燐、カルシウム、鐵、キナ及ヴイタミンB等の強壯料を適當に含有せり(凡そ、滋養強壯料として其內容の充實せる事、遙かに一般品に超ゆ)
併も諸胃腸類並に合窟薬物に依りて完全に乳化を行ひたるを以て、消化吸收殊に容易にして、胃腸を害ふの憂ひ無し(肝油の缺點たる嘔氣、消化不良、下痢等胃腸の障害を起し易きを全く除いて、永く連續食用に堪へしむ)
小球形の菓子狀を呈し、美味佳香なるを以て小兒も喜んで食用す(每回の含量一定せるを以て總て食用に便に、特に肝油の飲辛きに代へて美味佳香なるが故に何人にも適す)
滋養性に富む特殊の皮膜を施したるを以て、變質腐敗の虞れ無し(即ち四季を通ずる理想の滋養料)
一日假りに六粒を採るとして、今回新設質の極大瓶なれば、一日僅かに九錢(每一顆のヴイタミン含量は純良肝油二・五瓦に相當せるを以て、六顆は即ち普通肝油十五瓦に相當し、併も其滋養力の大なる同日の談に非ず)
要するに、○肝油ドロップスは普通肝油の有らゆる缺點を除き得たるのみか更に許多の特色を加へ、遙かに小量を以て遙かに大なる滋養強壯力を現す。

一般榮養不良、虛弱、貧血、產前產後、精力減退、老衰、神經衰弱、其他特に榮養不良に基く夜盲等の眼病、及び佝僂病の如き骨病、百日咳、腺病質、殊に肋膜炎、肺尖加答兒、其他結核性素質を有する病弱者に對して、種々の直接醫療方法の傍ら、榮養補給を目的とするに最も適當なる滋養強壯料なり

進呈 醫學諸大家の實驗推奬に關する文獻說明書並に見本品
用法、用量、其他の詳細は添附說明書に記載

(價定) 五十顆入 一瓶 一圓二十錢 百廿顆入 一瓶 二圓二十錢 三百顆入 一瓶 四圓五十錢

賣捌 藥店・和洋酒食料品店・雜貨店。最寄に品切れの節は本舖より直送す
○ミツワ石鹼本舖 丸見屋商店
C44

小兒科
吉田醫院
醫學博士 吉田得次
診察 自午前八時 至午後二時
京城府苑洞四番地 電話光化門一一一番

フアインゴム
子供さんが よく育つ 近代的な 身體具
人目に附かず 心持よく 育つて 歩行も 樂で 丈夫な ム
甲品 ¥4.70 乙品 ¥3.40 普及品 ¥1.80
(二種の用途・足袋用)
東京小間物特約店
京城長谷川町
高野製作所
本局九一一一二一六番

種類
◇黑種麴◇醬油種麴◇味噌種麴!
◇純白種麴◇酒もやし◇其他各種!!
純粹培養 松尾の種麴
種麴製造元 釜山府水昌町 松尾朝鮮工場
電話一五七七番 振替釜山一三二八

當選御禮
安州學校組合會議員(イロハ順)
岩山壯一
常井章
山腰健次郎
松岡眞一
福家修
水谷董次郎

京城日報

愛讀諸氏に謹告!!

皆様は=口中殺菌剤(衛生口錠)=

カオールの常用

「に依り空気中又は飲食物を通じて吾人の肉体に侵入せんとする恐るべき病菌を、口中に於て殺菌し病気にかゝらぬ様御注意を願ひます。」

携帯に便利なる容器各種

カオールの配剤と其効用

製剤顧問　ドクトル　松尾道

一 口中殺菌剤を配合す

従つて空氣又は飲食物と共に口腔より侵入し来る黴菌、例へばチフス、コレラ、流感、結核菌等其他の病菌病毒を口中に於て完全に殺菌し、依つて之等傳染病を豫防す

二、健胃整腸剤を配合す

従つて胃を健全にし且其消化力を亢進し食慾を増進せしめ下痢、腸カタル等に整腸剤は殺菌剤と相協力して之を治療す

三、興奮剤及強壮剤を配合す

従つて心身の疲勞衰したる時には各機能を興奮せしめ氣力を回復旺盛にし健胃剤と相まつて肉體の強壮を計らしむ

四、清涼剤及美音剤を配合す

従つて其特有の芳香により口中の悪臭、悪熱を除き、袪痰剤は咽喉の乾燥を霑し、音聲を美化し、従つて精神を爽快ならしむ

◎故に皆様の保健の為めに

◇悪疫流行の時　◇飲食の後
◇他人に接する時　◇汽車電車に乗時
◇執務勉強の時　◇遠足運動の時
◇口中の臭き時　◇酒莨を召上る時
◇禁煙を望む時　◇音聲を使ふ時
◇氣分悪しき時　◇疲勞したる時

カオールの二三粒を口中されたし、本剤を口に含めば、マスク、ウガヒの必要なきと同時に心身を爽快にし胃腸を健全になすの効あり

◎本日より直ちに御常用をおすゝめ致します

本剤の定價

袋入	(十錢)
同	(二十錢)
ポケツト容器付	(三十錢)
丁字形容器付	(三十錢)
御勾玉容器付	(五十錢)
鞄形容器付	(五十錢)
徳用瓶入	(五十錢)
同	(一圓)

△カオールは全國到る處の薬店にあり

東京市日本橋區水天宮前

本舗　株式會社　安藤井筒堂薬品部

全州土木談合事件公判
上告の受理如何— 合議に附されて閉廷
當局の上告棄却意見に對し 聯合審判力說さる

有罪か無罪か、その結果が投げる一石の波紋は目下大檢擧中の全鮮的土木談合事件に重大な影響をなすものとして注目された三十日の全州土木談合事件公判は全鮮的の興味をつないで開廷されたが牧野辯護士の上告趣意の辯論は昨夕刊所報の通りで、午後零時三十分休憩、直に一松定吉辯護士の上告辯論に入つた

午後からは午前に増して傍聽者は詰めかけ特別傍聽席には小松覆審法院第二部判事吉田など顔を見せ一般傍聽席には法學の生徒五十餘名を初め全州から大擧して來た本件の關係者、西大門署幹部の私服姿、辯護士團の人々などの顔も見へ、傍聽者は廊下にあふれ炎暑の法廷内に扇一つ使はず四時間卅分に亘る三辯護人の辯論を聞き入つてゐた

一松辯護士は一時間四十五分にわたつて被告等の無罪を主張すると共に聯合審判の開廷を希望し、赤尾辯護士は大審院の判決通りの判決を希望し午後三時三十五分上告趣意の辯論を終り合議に附する旨を述べて閉廷した

談合は正當行爲 利益の分配である
詐欺罪は構成せず 一松辯護士の長論

(一松辯護士の辯論要旨) 本件は指名競爭入札者が競爭入札をなすに際し落札者より非落札者に談合金を分與することを約し、入札により談合金額を決し最高談合金を提出するものを

落札者 と定むる趣旨の談合をなし恰も談合をなさざる如く裝ひ當局官憲を欺罔して請負契約をなし、契約上の權利を取得したとの理由で刑法第二百四十六條第二項を適用せられてゐるが、本件被告等の行爲は詐欺罪を構成せずその行爲は業務上正當行爲なるが故に罪とならぬと前提し談合金は請負人の利益金の分配である談合とは

請負人 の共助機關で工事に對する援助、指導便宜を受け不正工事を防遏するものであると談合を說明し、詐欺罪は財產權を侵害するものであるが本件の行爲には財産上の損害はない、或は談合金に相當する丈の損害は工事費の中から出たもので木材を喰ひ、セメント、砂利を喰つたといはれるかも知れぬが、此れは誤つた通俗で談合金は請負人の受くべき利益金を分與するものであつて、事故のために請負人の受くべき利益が僅少又は皆無な場合も澤山あるその際如何になるか、注文者の利益となるであらう完成した工事に對しては多年の經驗を有する官吏が仕樣書、設計書等に對照して極めて嚴密なる檢査をなし不良なる部分は之が更正を命じ自己の意に適するに至つて始めて引取るものである

注文者 に損害を與へるものでないと本件第二審判決に對し、一、被告等は當時官憲を欺罔したる事實なし

二、被告等は不法の利益を取得したる事實なし

三、被告等は相手方に對し財產の損害を生ぜしめたる事實なし

と事實を舉げ本件に適用された刑法第二百四十六條第二項の詐欺罪構成云々を論駁し、本件行爲は業務上の行爲なるが故に罪とならずと主張し更に聲を大にして

帝國內 に於いて同じ帝國臣民でありながら內地に於ては無罪となり、朝鮮では有罪となる理由何處にありやと說き聞く處に依れば朝鮮では一工事を建てる時には技師以下技手、雇員數十名が細部の豫定價格表を提出し全工事費の豫定額を算出し、その中から全部の一割を天引とし更に競爭入札をなさしめてゐる、斯くの如き無法なことはあるまい、內地に於ては大正八年の大審院判決以來

大工事 が續々と行けれてゐるのに、未だ一回の不正工事がないではないか現時あだかも肉を舉げて行けんとしてゐる貧民救濟事業を控へ、重なる土木業者を一網打盡にして打ち込んでゐるなどは法の精神を知らぬもの甚だしい

と目下火の手を舉げてゐる土木談合事件大檢擧の攻擊に鋒を轉じ笠永裁判長は檢事云々は注意されたいと注意する、一松辯護士は輕く頭を下げて謝し辯をつづけ高等法院は昨年七月大邱土木談合事件に

新判例 を作られ昨年來一年を經ざる今日再びこれを覆すが如きはその威信にも關することではあるが世間に鑑み聯合審判を開き御審理下さることを希望すると述べ一時間四十五分の長演舌を終つて着席

大審院の 判決を適用せよ
赤尾辯護士の主張

次いで京城から選出された赤尾辯護士一松氏と入れかはつて起立し 私の言はんとする處は 辯護士兩氏に依つて言ひ盡されたので たゞ違つた點だけを申上げます と前提し、原審に於て被告武田伊丹は執行猶豫に附されてゐないのは刑の量定を缺くものであると兩氏の執行猶豫說をなして審理をされたいと希望し官報號外衆議院議事速記第三十三號第十一森田茂氏外四名提出の『法令の解釋統一に關する質問』の項を讀み上げ朝鮮にも內地同樣本件に對する大審院の判決を適用されたいと約廿分間辯論をなし着席

河村檢事— 上告棄却が至當
遂に合議に附さる

三辯護士の辯論終るや河村檢事はやをら立上り三辯護人の辯論は言はんとする處の總てを云ひ盡され被告等にとつても滿足であらうと思ふ、然し牧野氏より檢事局或は總督府のことに關し種々述べられたことは甚だ遺憾であつたと一本釘を刺し大邱土木談合事件に兩辯護士は辯護されてゐる關係上御承知のことであらうが、既に聯合審判まで開いて慎重な審理を遂げ詐欺罪の構成するは事實であつて檢事は判例と同一意見を有するものであるから論議の理由なく本件は上告理由なきものと認めると上告棄却の意見を述べて着席

皇后宮大夫 衛戍病院へ
傷病兵御見舞

【東京電話】河井皇后宮大夫は皇后陛下の御思召により三十日午後一時東京第一衛戍病院に赴き合田醫務局長、鈴木醫事課長、田尻副官立會の下に今次の事變傷病兵の慰問につき御見舞をなす所あつた

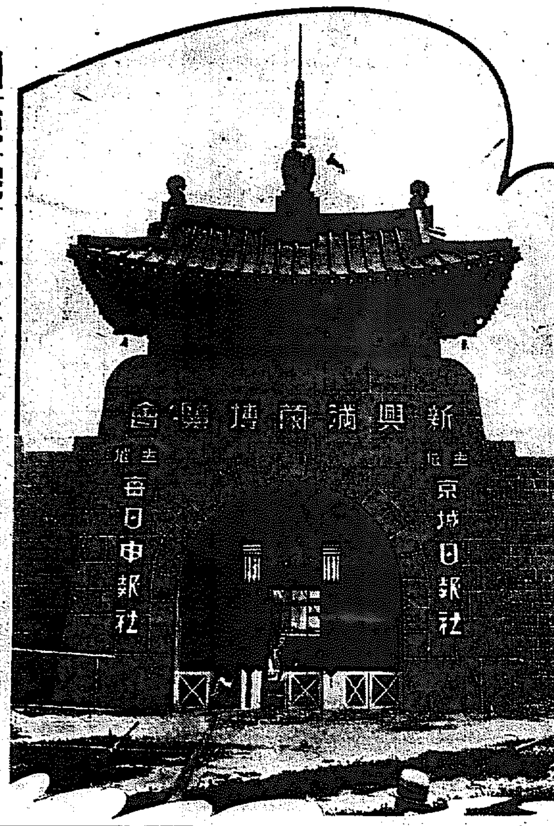

訓練院に大城門出現……滿蒙博の正門……

わが社主催「新興滿蒙博覽會」の雄圖を象徴する正面の大城門が出來ました—これはこの城門から左右に翼の如くのびてゐる溫突城をかたどつた大館の中央に高く聳え、偉彩を放つすばらしい出來榮で、屋根は蒼い綠青色に朱色の陽光を輝かせ、宗廟の檐から柱にかけて燃ゆるやうな紅色でグッと引しめ、白地の壁には二對の龍が踊り翼國のお城らしい色彩を誇に沓む石をあらはした城壁の青磁色に調和して眼を奪ふばかりの大建築物です、七月二十一日から開會の暁はこの下を潜つて入場することになつてゐます

駒田氏をめぐる 十七名起訴さる
昨日午後物々しかつた檢事局 吉川豫審判事が取調

全鮮的土木談合事件の導火となつた前京城府營繕係駒田德三郎を繞る同被疑者十七名は二十日本町署から送局されて以來京城地方法院檢事局早田次席檢事の手で慎重な取調べを進めてゐたが檢事局の三十日は如何に處置するか、各方面から注目されてゐたが、果して檢事局では同日午後一時四十分から伊東京城地方法院長、水野檢事正、早田次席檢事は檢事正室の戸を堅く鎖し一切の面會を避け鼎座密議を凝してゐたが午後四時駒田德三郎外十六名を起訴と決定、豫審に附し吉川豫審判事の手で取調べを進められることとなつた

吉林軍の 我が教官戰死
大峰方面で奮戰し 教官の戰死は嚆矢

【ハルビン電報】丸稻校長の出動に依り去る廿五日吉林軍の教官六川中尉、岡部、北野の三氏は吉林軍〇〇名を指揮し大峰方面で有力な兵匪と衝突、部下は敗退せるも自ら機關銃を以て匪賊數百名を受け匪賊の重圍に陷り機關銃に射擊して勇敢にも敵陣に躍り込み多數の敵匪を斃したが、遂に衆寡敵せず右三名の教官は二十五日午前四時頃從容として名譽の戰死をとげた事が判明した吉林軍の我教官にして戰死せるは今回が嚆矢である

楚山の支那人が 避難民に醵金
尊い七十二圓七十錢

【平壤特電】楚山在住支那人一同は今回の事件で對岸から避難移住の鮮人救濟の一部にあてられたいとて七十二圓七十錢を楚山署長に送つて來た

全協の正體暴露
極左陣營は致命的痛打を受けん 妻も知らぬ周到さ

【東京電報】共產黨指導下に社會の凡ゆる階級層に對し根强く働きかけてゐた全協の正體は警察當局必死の努力に拘らず正體を暴露し得ずにゐたが、約二月前の四月末頃首腦部全協中央常任委員長濱上彌久馬(三○)を捕へ警視廳にて取調べの結果ここに全協首腦部メムバー及組織方針等が明かとなり、極左陣營は致命的痛打を蒙る結果となつた、濱上は一兩月中に送局されるが彼には現に公職に就いてゐる妻があり妻は夫が極左の巨頭なることを知つたのは極く最近で、彼の用意周到な秘密振りを示すものである

室將軍一行 二日歸鮮
下關で落合ひ

【大阪電報】室將軍と共に來阪した兒將軍第三十九旅團長嘉村少將は三上參謀等と共に三十日午後三時大阪驛發列車で姬路に向ひ衣笠少佐の遺族を訪問、一日同所に赴き二日下關で室井師團長と落合ひ、釜山、平壤に歸任の筈である

上海のコレラ ますく猖獗
患者總數七百六十六名

【東京電報】外務省着電=上海のコレラはその後ますく蔓延し最近一週間の新患者は百八十六名におよび今日までの罹病者總數は七百六十六名に達した

淺川主將(ホッケー) メッセージ發表
船中から國民に感謝

【太洋丸三十日發無電】オリムピックに參加するホッケーチーム主將淺川君は太洋丸船中より 祖國の山野の視界より遠ざかり行くに連れ祖國意識が益々高められ心はアメリカの地を踏んだ如く必勝の意氣に燃えて居ります と國民に對する感謝のメッセージを發表した

天津も同様
內地避難者續出

【天津三十日發電】當地のコレラは益々猖獗を極め昨日に至つて駐屯軍兵士一名疑似コレラにかゝり今朝遂に死去した、これが爲め在留民婦女子中には內地に避難する者續出する狀態である

麻雀賭博檢擧

府內貫鐵洞六七番地朴奎淡外三名は二十七日午後十一時頃から紅中俱樂部で千點につき廿錢賭けの麻雀賭博をなし鍾路署員に逮捕されたが同俱樂部主人は責任上進んで警察を申出た、この外鍾路方面では俱樂部において依然賭博行爲が行はれてゐる風評あり鍾路署では嚴重取締べるはず

九組合一齊に 總同盟を脱退す
四千五百五十二名

【東京電報】社會民衆黨支持の有力勞働團體たる日本勞働總同盟では、社民黨分裂と共に右翼同志組合以下二十余組合は同盟を脱退し赤松克麿氏一派の日本國家社會黨に加盟するに至つたが、更に全國製氷從業員組合、京城氷業從業員組合、全關西製氷從業員聯盟中央同勞働組合、出版印刷勞働組合、東京瓦斯工組合等九組合六十三支部組合員四千五百五十二名は三十日總同盟より脱退することに決した

熱狂的の 歡迎準備
ハワイの騷ぎ

【ホノルル二十九日發電】オリムピック選手を乘せた龍田丸を迎へる布哇の熱狂ぶりは大したもので分けても日系市民は勢つて歡迎準備に力瘤を入れてゐる、三十日正午同丸入港すると直に埠頭で選手一行を四十臺の自動車に乘せ觀衆々歡迎隊を先頭にホノルル市中を練り歩き、午後七時からハワイ運動場……

滿蒙博彙報
誇るに足る 咸北道の山の幸

【羅南】咸北道の新興滿蒙博覽會に對する熱誠さけ、主催側からは全く感謝の辭もないほどで、計畫發表當時は既に他道同樣本年度豫算確定してをり經費その他總て一と通りならぬ苦心を拂つたことはもちろん、折柄水產關係の重要產業共進會と繫合ひであつたが『兎に角滿蒙に關する限り朝鮮代表だ』の意氣で、目下滿蒙に出張中の北村產業課長の留守を引受けて相馬主任はじめ商工課員は全力を舉げて準備を營み二十五日の申し込み締切には前へ規をもつて申込をなしたが、今回の新興國家と商販路の開拓に對する道の用意として從來の出品とは全く趣を異にした觀點から道の產業を紹介すべく目論まれつゝあり、當局では蓋を開けるまでは秘中の秘として明するところあるもの々如く、意味深長な頰かむり、笑で答へるのみであるが仄かに洩れ聞くところでは出品は既に百數十點の用意が出來たらしく、この中にはもちろん從來とても特色あるたる名聲を博してある會寧の陶器、城津の石器、新しく咸北物で世界的地位を確保される黑ダイヤ、城津、會寧、鏡城の大理石、等、等、鑿しまれた山の幸を誇ることはいふまでもないが、石器の評價は既に定評あり、陶器は今春四月大阪において開催された全國產業廳推勵民藝品展覽會で選拔全國の民藝品を排して大賞および賞牌を獲得した珍重愛すべきものであり、壺、湯呑、抹茶碗、肉鍋、手あぶり、杖立、等々各種の器物が製出され、會寧燒は近年驚くべき進度で都會人の嗜好に喰ひ入りつゝある、しかもその素朴な見飽かぬ深みのある獨自な土の色けは到底他地方の模倣追隨を許さぬものである

三脚附の 古代釜發見
平南江東郡で

【平壤】平安南道江東郡三登面鳳儀里三三三番地張在周方では去る廿一日家屋の一部を改築のため地均し工事中、古代製三脚附釜二個を發見しその旨へ屆出でて卅日道保安課へ送つて來た、鉄森平壤博物館長の談に依れば この釜は今より六、七百年前の高麗時代に支那人居住者が使用してゐたものであらうとのことである、尙この釜は全く完全なものである(寫眞は同三脚釜)

……共同主催晩餐會がヤングホテルで開かれ、フイリッピン選手、印度選手、早稲田野球部も出席することになつてゐる

宮田氏も 昨日横濱出發

オリムピック見學の途にある本社友宮田保氏は派遣第二軍百餘名の後援部隊に同行して三十日午後六時半東京驛發、午後三時横濱解纜の太洋丸で愈よ彼地に向つた(宮田氏は本社宛電報を寄せた)

鐵道陸上競技 平南に遠征

鐵道局陸上競技部橋本監督一行十四名は平南體育協會の招聘により二日京城發、平壤に遠征、三日の日曜日全平南軍と對抗試合を行ふことになつた

城大野球部 九州遠征

來る三日より新管轄球場において行はれる京城大學對九州帝大との野球戰に出場のため城大チームは湖宮教授引率の下に一日午後七時四十分京城驛發列車で左の十一選手が出發する

江指 木坂 田井 相田 一瀬 西

物部 鈴木 羽生 平賀 柳田 日月

1 2 3 4 5 5 6 7 8 9 9

全東京再勝
對滿鐵庭球戰

全東京對滿鐵第二回庭球戰は廿七日午後四時から大連公園滿鐵コートで開催全東京は優勝二組を殘して再勝した

全東京		滿鐵
牧、森	四—二	[illegible]
柳、內	四—()	[illegible]
後、日	四—一	[illegible]
土、小	四—一	[illegible]
關、南	四—二	[illegible]
荒、杉	〇—四	[illegible]
西、高	(雨中止)	[illegible]
牧、森	一—四	[illegible]
柳、內	四—二	[illegible]
後、日	四—一	[illegible]

準々決勝に 三木佐藤組敗る

【ウインブルドン廿九日發電】全英庭球選手權大會本日の男子ダブルス準々決勝で佛のマーラン、ブースー組は三木佐藤組を左のスコアーで破った

マーラン、ブースー(佛) 六—三、六—四、三—六、六—一 佐藤、三木

女子單試合と 混合複試合

【ウインブルドン廿九日發電】全英庭球選手權大會女子シングルス準決勝で米國のシエコブス孃は七—五、六—一のスコアで佛のマティウス夫人を破り決勝戰に進んだ又混合ダブルス四回戰で三木組、青木組は何れも惜敗した

ホプマン、(濠)ジガール(白) 三—六、六—三、七—五 三木、ラウンド(日)(英)

クロフオード(濠)、同夫人 七—五、二—六、六—二 青木、ピーコック夫人(日)(英)

農林種苗便覽 無代進呈
種子五拾錢以上御注文には農產加工と題する百六拾頁の良書進呈
日本種苗合資會社 東京淀橋町柏木

農林大臣後藤文夫 新選農業講義 半年二九〇錢 一ケ月五十錢
副業講義 全六冊 四十五錢
月刊農村の日本 一冊十五錢 半年八十錢
東京西大久保一一六九 日本農村協會講義發行所

信仰と修養 京城新生會

ラヂオ電氣材料一式卸 京城府本町 河浪商會

日本一 北海道ミルク
母乳代用に最適 紅茶に又格別
他品と混同なく必ず雪印と御指定下さい

五千圓のひろひ物 日本債券月報社

觀相家 秦龍先生責任判斷
運命の鑑定
不況不運より幸福と成功へ 失敗は再起に急ぎ來れ!
自七月一日 至七月十日 南大門 笑福旅館內

涼しい御馳走に 揖保乃糸 おいしい手打素麵
兵庫縣龍野町 揖保郡手延素麵販賣組合

頭痛にノーシン

朝鮮輪界革命自轉車
輕くて丈夫で優美高尚で價格が極めて低廉の最高級自轉車乘用家の一大福音
リミット號・新ミクニ號・新リミット號 五大特長
東京自轉車工業組合 朝鮮總配給所

フンドータカ醬油
フンドータカ當 絕對大多數
高杉醬油釀造場
高杉味噌

弓矢販賣修繕 中山弓具店

特別案內
京日案內
電話 賣地 特約 恩給 熊本 外務 新築 貸家 [illegible]

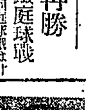

朝鮮未記錄の植物 新種を發見

—エリゼロン屬の雜草類にまぎれてゐたもの— 牧野博士の發表の『ヤナギバヒメジヨヲン』

京城藥專の張氏が發見

人類の文明機關に乘じて海外へ生存の領域を廣め、植物の生存競爭戰に勝利者となり、陣頭で猛威をふるうものはたんといつても歐米を祖國に持つ菊科のヒメジヨヲン、ヒメムカシヨモギ、アレチノギク等であるが、最近東大講師牧野博士が東京附近で以上の種に類似せる原產地不明の一種を發見しヤナギバヒメジヨヲン Erigero Pseud-annus Makino と命名した事を發表したが、去る二十五日京城藥專植物學教室張亨斗氏が淸凉里にかてこの種を發見し朝鮮に迄これが分布されて居る事が認められた、今後この種に對し研究を要する事は其の地方的分布を調べ果して歸化植物であるか、東洋を郷土とせるものであるか原產地斷定で問題の終結を見るべきもので頗る興味を以つて見られてゐる（寫眞は淸凉里で發見したヤナギバヒメジヨヲンの一部分）

日本に於ける人口問題の將來（下）

法學博士　上田貞次郎

世界の關稅障壁が高くなり出したのは一九三〇年この方で、不景氣が深酷になる程、これが高くなつて行く。しかしこの傾向は何時かは轉回すべきものである。時期の問題であるが、前述べたやうな立場にある日本としては、その時一日も早く來る事を期して、國內的にも國外的にも現在の傾向に抗はなければならない

人口は常に増加するものでなく減少する時もある。水ものである。德川時代には、長い間人口は停止してゐた。これが急激に増加しはじめたのは日清戰役後であるが、これは前述べた如く產業革命に依る結果である。喰ひものがふゑると人口もふゑるのである。これは諸外國でも同樣で、ヨーロッパ諸國の人口も、產業革命後増加したのであるが、それが現在では、スラブ、イタリーを除く、イギリスはじめその他のヨーロッパ諸國では停止狀態に這入つて居る。日本も何時かは人口の減少する時があると見てゐる。最近五ケ年間の樣子を見ても、そんなに遠くない將來に於いて、この時の來るのを暗示して居るものがある。千人について何人と云ふ平均した増加率は相變らず著しいが、生活難の爲め、結婚年齡が遲れ、結婚の數は減じはじめて居る。從つて結婚の結果である赤兒の出產率は減少しつゝある事が推測される。この赤兒の出產率の如何が、十年二十年後の人口増加減少を豫想するにその基礎となるもので、正確なる統計をもつてすれば、日本の將來の人口も判斷が出來る譯であるが、兎に角こゝ五十年位は日本の人口は停止したり減少する事はないであらうと思ふ。五十年後には現在の倍になりはしないか、といふ人もあるがそんな事はあり得ない。現在が増加率の頂上で、年々次第にその率が少しづゝ下つて行くと見るが正確である

人口の壓力は、不景氣の際はより多く感じられるものである。いはゞ人間はふゑても、喰ひものがその割にふゑないからである。太平洋の周圍の國々は、人口と資源が不平均であつて、日本、支那、印度の如き、資源の割に人口が多い。支那は資源の豐富な土地と一般にいはれて居たが、よく調査して見るとさうではない。滿洲の資源と雖も、今日では正確には解つて居らず、今の所石炭位である。滿洲は決して京寧の裏に砂金がくゝつて來る所ではない。日本は滿洲國と提携すれば大丈夫であると、日滿提携に依つてすべて解決されると勇敢な事をいふ者も多いが、果して日本の人口問題を滿洲が引受け得られるかどうか。滿洲け成る移民の出來る大地ではある。しかしそれかといつて年に百萬もの內地人が移住出來やうとは思はれない。こゝには南方から支那人が大群をなして押し寄せてゐるのである。又現に三千萬人の滿洲人だけを相手にして、日本の貿易が事足りやうとは考へられない。生糸の如きも、不景氣の爲め値が下り、品物も餘つて居るが、これを滿洲國へ持つて行つて始末すると云ふ事は今日では出來ない。滿洲國の人口がアメリカの如くになり、アメリカ人の如く絹の靴下を穿くと云ふ事は餘りに遠い將來の事であらう。日滿提携による貿易も一部分の解決策であるに過ぎないのである

世界各國相手の貿易を盛大ならしめる。これ以外に策なく、その爲めには世界の平和と、世界の貿易の自由が必要である。今日の如き經濟的ナショナリズムに依る、世界の關稅戰が何時迄も續いたならば、將來は大いに憂ふべきである。早くこれの終局を見なければならない。領土の獲得、移民と云ふ事で決して日本の人口問題は解決されない。何よりも世界相手の通商の自由である（完）

夏 のエピソード（2） 裝幀の話

恩地孝三郎

書物の裝幀を賴まれる時、よく裝紙の色に綠色をと注文されるが綠色は丁度夏の色だ

ウイリアム・モーリスが云つてゐるが、綠色そのものは決して愉快な色ではない。太陽が透いて見えたり、空の色が反射してゐたりするから、綠色は綺麗なのだ。

綠色から實しさを感じるも一つの原因は、初夏の爽かさや若葉の感觸などが、無意識的に氣持ちの中に入つてゐるからではないかと思ふ

日本のクロースで綠色の愉快なものはないが、綠色で——と云つた風な注文が來ると、よく困惑を感じさせられる

×

一番使ひ易い色、一番無難だと思はれる樣な色は、茶色系統のものだ

赤、紅、茶、紺、灰色、なども仕上げて大體無難の色の樣だ

何時だつたか新潮社の人に『あなた方は茶色が好きですね』と云はれたがこれも使つて無難な茶色の系統が、新潮社の人の目に强く映つたので、僕は思ふに新潮の人はの好きではないのかしら

赤色、橙色は、僕はアルスの仕事を大分したが、アルスの主人が好きな色で、使ひこなさゞるを得なくなつて使用して今日に至つた

×

僕自身の勝手な好みで云へば、黃白黑のトリオを使ひたい

然し黃色と云ふのは、人によつて可成り嫌忌されるので困る事がある

青い好いのがあれば、非常に愉快なのだが日本のものには僕かみを感じさせるものが少ない

青色好きな人が割合に多いが、これは空や海などから來る聯想が可成り大きな役目をしてゐるだらう。青自身は寒色系統だが、空の深き——一種の暖かさが、寒色の中に出て來れば、可成りに愉快だらうと思ふ

×

書物の內容で、勿論裝幀も色々に變る

大體に於て、デコレーションするだけの材は揃けぬが、創作する意味のものは、可成り違りと損らなければならない

山田耕作氏が『作曲する場合詩人によつて、曲も異つたものが出來る』といつてゐるが此の言葉は正しいと思ふ。どの詩人でも同じ樣な作曲しか出來ないとすると、その作曲家は餘り優れた人とは思へない

裝幀も矢張り同樣で、結局裝幀家といふものは、著書の內容に就ても相當な理解力を持たなければならない！といふ事になる

×

如何云ふ種類の著書が、一番裝幀する上に興味が持てるかと云ふと——

僕は詩が好きなので、詩集の裝幀をするのが一番愉快だ。全く創作的な氣持で仕事をする。次は小說だらう

音樂に——僕は音樂愛好者で、音樂の本だと內容如何にかゝはらず裝幀に熱心になる。矢張り『趣味』が仕事の上にも現れて來るのだ

×

製作の上で非常に嬉しく感じたのは、三木露風氏の『象徵詩集』を裝幀した時に、作者が當市の裝幀的な詩を幾つか讀んで送つて呉れた

三木氏のものは大抵讀んでゐたが、これに非常に興趣の氣持ちで裝幀する事が出來た

作者が裝幀に就て種々と注文を出される事も決して否定しないが、裝幀者として付全然否定されるとなると、また一種の創作的な氣分が起きて來るものだ

三木氏が代表作を讀後して送つて呉れた事は、裝幀者にとつて理解ある態度を示された事で、これは勿論總ての人には望めないが、裝幀をする上に可成り役立ちもするし、嬉しくも感じた

聖林の兒童俳優は 三百四十六名ある

『ハリウッド發』『スキピイ』『スーキイ』に感心された『フアン』諸君は流石映畫王國、いくらでも異つた顏の『男の子』『女の子』の台頭するのに喫驚を禁ぜられなかつたであらうか。決して彼等は間に合せのエキストラ諸君ばかりではない。月給五百週給をキチンと貰つてゐる俳優諸君なのであるが總數勿驚三百四十六名、若それ彼等なかりせばだ『スキピイ』も『スーキイ』も乃至『ハツクルベリ・フイン』もあの效果は誕生しまい。其他數百本の映畫に重要な仕事を果してゐるものは決してクーガン兄弟だけではないのだ第一流監督はいふ『兒童はスクリーンに非常に重要な要素だ。何となれば彼等は全面的に現實生活を反映するものであるから』『數年前迄は映畫監督も亦從來の劇壇に於ける習慣によつて人形の赤ん坊を使用したものだ。勿論その當時にはいろんな舞臺化しも必要だつた。私共の思ひ出すのは例の『アンクル・トムス・ケビン』の舞臺だ。エリザは人形の赤ん坊を胸に抱きしめてゐたのだが觀客はブラドハウンドを追つかけますのに氣を取られてこのまやかしに氣の付くものは殆んどなかつたのである。しかし近代のスクリーン・リアリズムはこの事を一變した。生後數週間の嬰兒から十二歲位迄の兒童は、いつもちやんと揃つてゐてそして各映畫に活躍してゐるのである』

俳句の旅（四）

北川左人

金剛山は初めての探勝でありましたが、幸ひ山中の何ごとにも詳しい芦野氏の東道で此上なく便宜でありました

笑へるごとく、怒れるごとく、嘲るごとく、訓ふるごとく、或時はまた明れかゝらうとするがごとく脅かさるゝ錦繡の偉觀は、將また、睨るごとく、相搏てるさまの凄まじき奔湍の美觀は、死せる如く靜かなさまの深潭の奇觀は、到底地上の實在とは思はれない現象であります

新綠の溪谷を、背嶺の雲霧繞を夏なほ寒き毘盧峰越の痛快な感興を思はないではありませんでしたが、足弱の私には引つゞきそれはできないことであります、引返すことにいたしました、惜しいことではありましたが……

郭公や毘盧峰越はまたのこと

×　×

六月三日、內金剛驛發、電車は黃泉江に沿うて下ること暫くにして斷髮嶺のスヰッチバック線を走つてゐました

トンネルの中の高嶺涼しけれ

田を植ゑて水砧休みゐたりけり

玉苗を浸せるかみの川瀨かな

昌道から淮陽に向ひました。美桑橋を渡り新安橋を過ぎ、自動車は山また山の宿を走つてゐました 綠肥を擔いだ數々の百姓に道をゆづられつゝ……

淮陽は、北漢江の上流に沿うた小邑、屠場といつた感じの平和な町であります。中學生で耕された南山を前に、麥畑の穫れゆくさまを見てみてはそゞろ淋しくもなつてきあります

幼な子をつれてソガリ突き

麥の穗の銀鉀きて穫れんとす

夜は石汀居で句會、娛樂に乏しい土地柄のと。しみじみ俳句の趣味に浸つてゐる皆を有りがたきことに思ひました

汲々とハンカチの水・青葉陰　新月

箝昇の筏と青葉哉　行々子

噴水の兒らにある新樹哉　同

南牛寢て〆り居り、青葉陰　古邑

舟べりに蹲立ちて風薰る　失名

街路樹青葉なれ砂利酷路　石汀

溫泉の圃に乾れ若葉風　虹

魚網も野道を見る　兒

薰風にタルグチ來る大和橋　左人

次の日は陶谷に立寄り隈掛り牧場の詩趣を味ふ豫定でしたが俄かに變更して洗浦に出で、鐵路元山へ……

車中雜詠、勞條假眠

×　×

元山は私にとつては第二の故郷であります。帆影郎君もゐます。打ち寛いだ氣持になりました

夏東風の港邊に旅びつかれ

手入のゆきとゞいた總督府の庭園には二本の梅があり實が生つてゐます。淮陽の梅は杏に化けると聞きましたが、こゝのはさうでないといつてゐました（六、四）

博覽會前奏（1）

（滿洲スケッチ　中澤巳八郎）

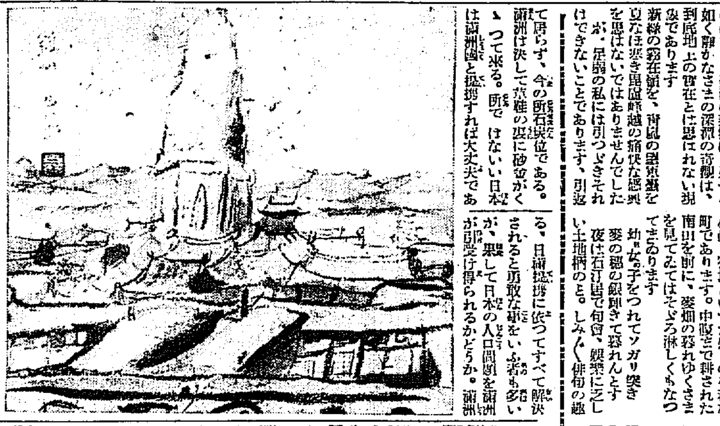

朝の題話

府內各小學校には去る五月十八日から學校看護婦が配屬された、つまり之は兒童の學校生活中に發病せる場合の不都合を除く爲急救の役目を果すもので先づ兒童にとつては福音であらう◇今日迄既に內地各學校及び公私學校はもとより學校衞生婦及び看護婦は四五年前から配置してゐるもので今日迄府內各校が否保護者において氣付かず授業中の發病等の不都合を甘受して來た事に呆れざるを得ない位でむしろ遲蒔きの感…◇而し教育衞生の完成が、ぼつぼつでも出來して行く事は喜ぶべき點だ◇次は夏期兒童の保健施設だらう◇長春の年數を經てゐる事に拘らず、校舍の貧弱な點も比較にならぬと云はれてゐるから之れについで適當とするところか……

命の最高峰（156）

平山蘆江作　布施春長畫

『世の中は三日見ぬ間のさくら哉だ。婆さん、見世がすつかり變つたね』といひながら、山路は西紐屋町の塒へ戾つて來た。寢込みを叩き起された婆さんは不機嫌さうに、山路をぢろぢろ見ながら

『今時分、汽車がついたのかね』といふ。

『うんにや』

さう云つて、見世のすみからラムネを一本引つこぬいた。

『おいおや、水槽にかける昔話かな。どうだい、旨いなア』

ラムネの玉がポーンと鳴つた。

『いつ歸んなすつた』

婆さんは、ラムネが小さなあぶくを立てながら、陽二郞の唇へもぐつてゆくのを、横あひから覗いてゐる。

『夜になつてからだ。ラムネ代、こゝに置いとくよ。——きよ子、ゐる』

『あ、今夜は珍しく二階にゐるよ』

『ありがたう、お休み』

『お休みなさい』

與服のない梯子を、ぎしぎしと上つて、障子をからりとあけた。五燭の電燈の下に、きよ子の寢顏が、和やかに照されてゐる。山路は立つたまゝで、見下してゐたが

『おい、きよ子、起きろよ、用があるから起きろよ』

迚も、むづかしい顏をして、どなつた。

『おかへんなさい』

かすかに目をあいたが、すぐに又、うつらうつらとなつて了ふ。

『起きろつたら、起きないか』

『あしたにしてよ。眠いから』

『あしたぢやいけねえ、今夜の中に用があるんだ。起きなけあ、引んめくるぞ』

『意地悪ね、兄さんは』

お布團に引んめくりかねない事を知つてゐるのできよ子がしぶしぶ起きた。

『今何時なの』

『何時でも好い。打棄つて置かれない話があるんだ』

『あゝ、ねむたい。何だつて、今時分かへつていらしつたの』

『何時にかへらうと大きにお世話だ。——おい、きよ子。姉が怒つてるぞ』

『姉さんが、ほほ、姉さんに怒られる事なんぞ、仕やしないわ』

『仕ない事があるものか。おれだつて怒つてるんだ、舟橋け、一體生意氣だ』

『ほほ、兄さんのいふ事なんだかちつとも判らないわ。あたし姉さんに怒られるなんて——一體全體何の事で、怒られるんですの』

『何だかんだつて、——皆怒られてるんだ。おれにだつて、お前の仕てる事は皆、氣に入らないぞ』

るが好いや』

『何てつて』

『しらばくれるな、——今までは重々恐うございましたつて、あやまれあ好いんだ』

『ほほほ、をかしな兄さん。まさか氣がちがつてんぢやないでせうね』

『馬鹿ッ、おれは眞面な事を云つてるんだ。舞臺こそ、生意氣なんだ。大事な、恩人の麗子ちやんを追ひだしたりなんぞしやあがつて』

山路には、ものの理窟を、頗目立てて、いふ工夫がなかつた。だから、すぐに、きよ子の爲めに逆襲されて了ふのだつた。

『あら兄さん、私、生意氣だか、何だか知らないけれど、麗アちやんを追出したりなんぞ、しやしないわ。麗アちやんの方で退却したんだわ』

『うそをつけ』

『いゝえ、さうなのよ。——でもね、もう大丈夫なの、麗アちやん何もダンサーになんかならなくたつて、立派なスターで立つてゆく途がひらけたんだから。ねえ兄さん、お兄さんがかへつたら、私、お兄さんと一緒に、麗沙子姉さんとこへ行かうと思つてたとこなの夜が明けたら、すぐに、行つてくれない。私と一しよに』

穩かな目をして、山路を丸めにかかるのだ。

映畫演藝

日活現代劇へ 全力を集中

日活では今日迄時代劇に大いに力を注いでゐた觀があり現代映畫といへば松竹が獨特の境地で覇をとなへてゐた傾向を見せてゐたが過般撮影所の改革をなした日活では內外の陣容を新にしたが今秋を期して現代物に全力を傾注することになり今夏の暑中休暇も日數を減らして秋期提供ものを製作し大いに躍進すべく手配を進めて居り興行價値百パーセントの文藝映畫を陸續として製作し既に菊池寬原作『未來花』中村武羅夫原作『君の胸』『花の東京』三上於菟吉原作『熱風』吉屋信子原作『彼女の道』平山蘆江原作『銀座四丁目』等の映畫上映權を獲得し更に近く第二次的下半期陣容を發表しようとある今秋の日活現代物こそは期待されやう

艷姿◇峰吟子

東亞倶樂部（廿九日から）△『凱旋』田見明、市木繁、都賀靜子共演△『美少年』嵐寬壽郞主演△『鐵拳兄弟』トム、タイラー主演

電波

▲蒲田の淸水宏監督は牧逸馬原作になる『愛の防風林』を撮つてゐるがこれは久方振りに及川道子と新入社の大日方傳が主演してゐるが三人共揃つて足を怪我してゐるが及川は三回も怪我をしたと言ふのも他の二人が及川と自動車に乘るのをこはがる『彼女と乘ると今度はどんなことになるかわからない』と言へば及川困つたやうに辯解して曰く『三度目つて言ひますから、もう三度濟んだんですもの大丈夫ですわ』とそれにしても三人が足に怪我をしてゐるとは妙な因緣

▲神戶勝監督のロケーションで附近の大神宮境內に行つた妻三郎土地の兄さん連に大變な人氣、撮影も進んで妻三郎の扮する小天治と吏二郎の金井半兵衛が一騎打の場面この喧嘩なかなか勝負がつかないところへ兒島三郎の扮する捕縛役人が仲裁に入ると見てゐた兄さん連承知しない、やあいをかしなところへ出るない坂妻アがかまはないから二人共たゝつ斬つちまへ、に妻さん、へいおそれ入つた、またその日妻三郎が一俳優にスリのアクションをつけてゐるのを見てゐた群衆、ウマイゾ本職ハダシおやと野次る奴さんへゝと笑つて『みなさん懷中物を御用心』に野次ダア！

讀者から

▲當地の醫者は十里內に一人位の割でしか居らず父は醫者が便利でないので無論の手あて等に付きまがひの少ない爲めか小供にて同病にかゝりまた全快者少ないのですが治療について何といふ者を求めたらよくわかるでせうか御知らせください（成南新村）▲開城宮局に問ふ去年の六月に開城府マークを懸賞募集する時昭和六年六月二十日に締切つて同年同月下旬に發表の豫定と言つたが其の後どれが當選したのか一向發表されない若發表されたとすれば大勢のものがよくわかるやうな方法で發表してほしいと思ふ內々で發表せず更に角だれが當選されたのかこの欄にても知らせて貰ひたい（欲知生）▲廿七日龍山驛前で財布（現金四圓九十六錢、須山須村木時計店領收證二枚在中）を龍山署へ屆けて置きました（8生）▲可愛い三毛の小猫、二匹お希望の方へゆづります（龍山二五六〇池上）

ラヂオ 一日（金）

午前一〇時〇分　氣象概況、各地天氣豫報　仁川觀測所發表
同一〇時四五分　料理獻立、日用品値段、鮮魚卸賣相場　京城府水產市場發表
同一一時五九分　正午の時報、ニュース
午後〇時三〇分　箏曲　ほとゝぎす　星と花　箏　菊口光子　佐藤敏子
同一時一〇分　家庭講座　夏季に於ける毛皮物の保存に就て（二）　宋今璇
同二時一五分　家庭講座　酒類上の注意　宮本吉次
同四時〇分　ニュース、公示事項
同四時四五分　職業紹介事項、夜のプログラム發表

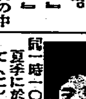

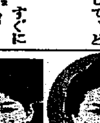

同六時〇分　童謠『獨唱と齊唱』
一、齊唱　1田舍の夜　2五月雨　3水鳥
二、獨唱　1佐島　2胡蝶　3木蓮舟
三、齊唱　1黑い雛鳥　2庭に出た半月
四、齊唱　1風　2お婆さん
京城保育學校生徒　指揮　鄭淳哲
同六時三〇分　英語講座（A）初等科（三十四）　岡倉由三郎
同七時〇分　ニュース、公示事項　翌日のプログラム發表
同七時三〇分　講演（A）教育と映畫　文學博士　山岸光宣
同八時〇分　淸元　色彩間苅豆　淨瑠璃　淸元延壽太夫　同　淸元榮壽太夫　同　淸元志壽太夫　同　淸元榮次郎　三味線　淸元正壽郎　同　上調子　淸元菊輔

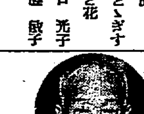

同八時四五分　獨唱と管絃樂（A）　新交響樂團練習所より中繼
一、獨唱（管絃伴奏）　歌劇『トスカ』星も光りぬ
二、歌劇『トスカ』拔萃曲　プッチーニ作曲
三、獨唱（ピアノ伴奏）　（イ）濱の踊り　露大文男作曲　（ロ）神のかもめに　日本古謠　山田耕作々曲　（ハ）野薔薇　三木露風作詞　山田耕作々曲　（ニ）鐘をおさめて　時雨音羽作詞、中山晉平作曲
四、歌劇『ジオコンダ』時の踊り　ポンキエリ作曲
五、獨唱（管絃伴奏）　歌劇『マルタ』夢の如く　フロート作曲
獨唱　藤原義江　日本放送交響樂團　指揮　ニコライ・シフェルブラット　ピアノ伴奏　近藤柏次郎

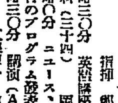

同九時三〇分　時報（A）氣象概況、各地天氣豫報　仁川觀測所發表　引續き　連續口演（三）　春香傳中御使出道の場　話手　韓成俊　丁正烈

明日の重なる番組

午後〇時三〇分　ソプラノ獨唱
一時一〇分　京城謠
二時一五分　宗教講話
四時〇分　ニュース　引續き野球試合狀況
五時四五分　ラヂオ體操
六時〇分　お話
六時三〇分　ラヂオ學校
七時三〇分　講演
八時〇分　地唄（A）
同　二〇分　寄席（同）
同　五〇分　長唄（同）

演藝案內

東亞倶樂部（東亞直營）廿九日より三日間　大人廿錢　小學生十錢　東活時代劇特作　伊賀和久原作　壽々木大藏監督　嵐寬壽郞主演　馬上豊に美少年　正宗新九郎　市川花紅　木下双葉　港門昇子共演　征韓の役兒！密偵私かに朝鮮より逃つた西鄕隆盛が…… 東活現代劇特作　小里見明　京二　市木繁　都賀靜子　原作　安藤五郎監督　鐵拳兄弟　凱旋

龍山劇場（電話七一八）曾我廼家五郞劇　喜劇。劇。社會劇　松島家時丸出演　宮川桃太郎口演　きまぐれ女優　彼女を死なしていゝのか　ウィリアム・ムーア作　コーリン・ムーア主演

朝鮮劇場　七月一日より五日間　朝鮮興行株式會社創立一週年記念　大人三十錢　小人二十錢　パラマウント社超特作　私が殺した男　全九卷　パラマウント社超特作　いんちき商賣　全八卷

京城演藝館　本町二丁目　來る七月一日より三日間公演　ビクターレコードでお馴染の　浪曲界の人氣王　壽々木米若君　每夕午後六時半開演

大正館　松竹直營　櫻井町　廿九日封切　兄さんの馬鹿　眼の新聞　松竹キネマ蒲田超特作現代映畫

京龍館　東亞キネマ　廿九日より三日間　大人二十錢　小學生十錢　美代吉殺し　劍龍之助

浪花館　黃金町一　六月廿五日より　全國到る所熱狂　橋本文枝一行十數名

中央館　マキノ　二十八日より大公開　曾我兄弟　全七卷　船出の朝　全八卷　鐵の花環（後篇）十卷

喜樂館　三十日より特別公開　珍客江戶征伐　細君解放記

朝日座　本町五丁目　七月一日より　女優大歌舞伎　嵐菊香　淺尾右朝次　中村小錦　嵐春之助　阪東秀香　中村鯉蝶　一、蝶千鳥曾我物語　二、新作鳥邊山心中　三、野崎村